新中報

今日本報二大張

本館 上海熙華德路二八八號 電話 五二二六〇號 五一六七五號 郵政信箱 三〇三八號

分館 南京路哈同大樓三六號 電話一九一〇七號

每份售國幣三分 一個月九角・六個月五元

大陸新報社發行

今日提要

◆租界當局野蠻暴擧英警捕又慘殺良民

◆蘇決不加入英法陣營將始終維持中立(見第二面)

◆黨政府空前大打擊英政府已斷然決定(見第七面)

◆財部限制各省發行銅元券(見第八面)

租界當局野蠻暴擧 英警捕又慘殺良民

昨非法在滬西搜查釀成慘禍

日憲兵趕往鎭壓始停止行兇

滬西越界築路區域內，於昨日曦晨時，發生一重大慘劇，行兇者即爲公共租界工部局由英籍警官督率下之大隊警捕，是批警捕均武裝實彈，並乘坐裝甲汽車携帶機關鎗，如臨大敵，致有中國良民一人，當場被擊身死，四人身受重傷，公共租界當局此種慘酷行動實令人不解，據一般人觀察，認謂顯因二十日夜，憶定盤路愚園路附近，有公共租界之華籍巡捕及印度巡捕各一人，被人暗殺後，公共租界當局猜度或係上海特別市市政府所主使，遂於昨晨採取此種慘酷報復擧動，意欲與上海市府取敵對地位，就公共租界本身言，顯係受陰謀者之利用，至於昨晨出事地點，係在滬西曹家渡一千零八十一號四週，該屋係中國良民居住，不知如何，竟被公共租界當局，認爲報復之對象，致該屋內良民一死四傷，言之殊堪悲痛，該屋地處華界，距越界築路約二三十步之遙，詎公共租界當局，竟不顧主權所在，於曦晨星光下，挾如迎大敵之武器，將該屋四週包圍，並欲以武力威脅該屋住民，竟欲入戶搜查，屋內人士，認公共租界此種非法越權搜查，不甘順受加以拒絕，詎英籍警官，竟指揮開鎗，向該屋射擊，兩號裝甲車上之機關鎗齊發，一時聲如聯珠，附近居民，均在好夢中驚醒，屋內人士，認公共租界警捕此種越法行爲，勝過匪盜，爲自衛計，乃出其家藏之獵鎗還擊，雙方互擊數分鐘，此種密如聯珠之聲，傳至附近日本憲兵駐紮所，乃派部數十人乘往出事地點鎭壓，雙方遂停止射擊，查出事地點在華界，公共租界當局，如欲搜查住戶，在慣例當於事前正式通知日方及市政府當局，在三方會同之下辦理，不應事前絕告書面或口頭通告，倉猝進行，致釀成此種嚴重局面，其責任當由公共租界當局負之。

滬西慘劇發生後 交通完全斷絕

午後情形始稍和緩

當局滬西慘劇發生双方鎗擊時，該處交通，完全斷絕，但不久即恢復，詎至九時許，公共租界當局又派便衣中西探捕百餘人，重至此屋附近巡視，旋即撤退，但不久又復返，並在該屋附近停留裝甲車三輛，及裝備武裝警捕之紅色大號警備車一輛，施行戒備。迄至下午此種緊張情形，始漸形鬆減，然而該區居民，已大受虛驚矣。

× × ×

照片爲出事地點之狀況

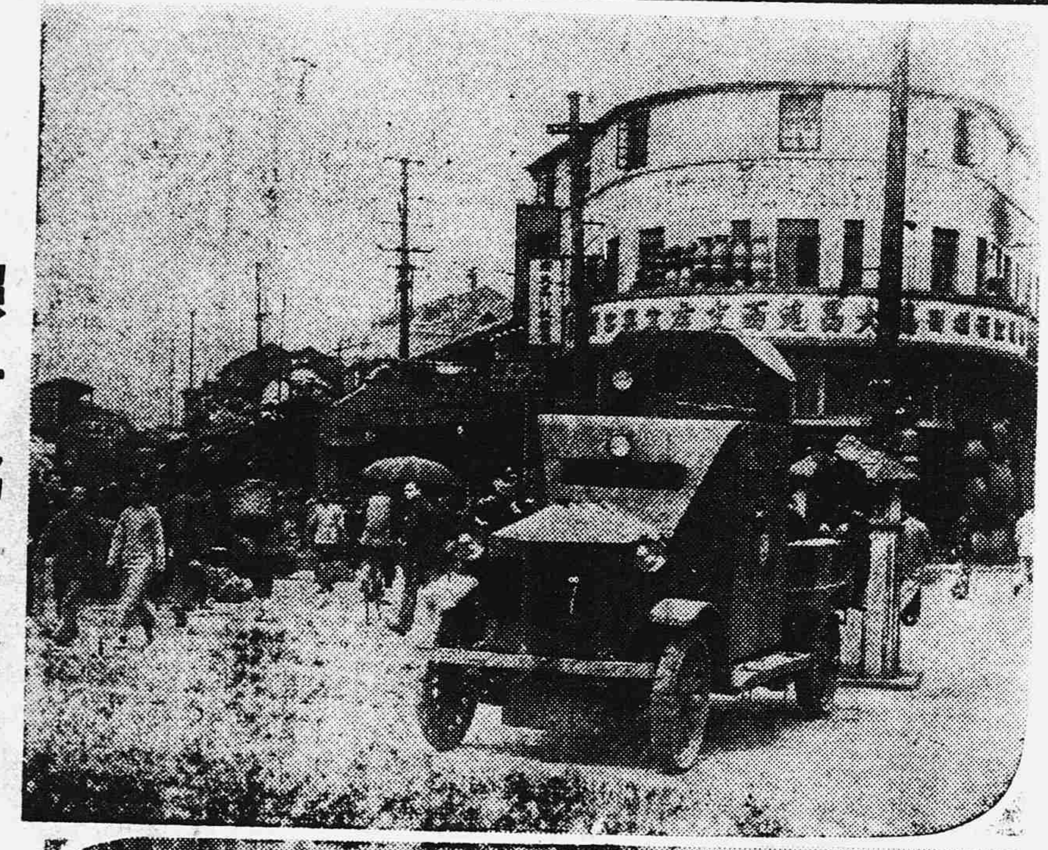

臨時政府派員出席

防共懇談會 趙朱二氏抵日

△同盟社二十二日下關電 出席二十五日起之兩日間，在東京召開亞細亞防共委員懇談會之華北臨時政府代表內政部民政局長趙子成，及民間代表新民會委員朱華兩氏，頃於二十二日晨搭關釜連絡船抵此後，旋於九時二十五分，搭車東上。

中社婚禮席上血案 女儐相被暴徒擊斃

杜本仁新夫婦幸告無恙

本市大民會上海聯合支部宣傳科々長杜本仁氏，於昨(廿二)日下午四時，假座本市威海衛路中社食堂擧行婚禮，到有男女賀客六十餘人。四時後，即在該社二樓擧行結婚儀式，剛至男女交換飾品時，忽有身穿黃布袍黑布掛，頭戴銅盆帽之暴徒四人，一人守候電話室，三人則袖出手鎗，口喊不要動，鎗向該樓屋頂開放五六鎗示威，其時來賓見狀，秩序大亂，該暴徒爲自衛計，又開鎗二十餘響，後即下樓逸去。事後即由杜氏報告靜安寺捕房，該捕房據報後，即專車前往，調查結果，當場鎗死一名，係女賓相嚴女士。尙有親友五六人，均受微傷，當由捕召來救護車，將傷者送入海格路紅十字醫院療治云，杜氏夫婦，安然無恙，至此件暴動情形，或係與政治有關云。

日機猛炸招遠 並襲粤西海岸

毀黨方軍事設施

艦隊報道部十月廿二日午後四時發表：一，日海軍航空部隊於十九日飛至山東半島西北部之要衝招遠地方，轟炸該處四週之黨方軍事據點數所，給與莫大損害。二，日海軍航空部隊於廿日派機偵察及轟擊廣東省西部海岸地區之黨軍，並將在北海市外南方之黨軍兵營，及軍事設備等處，擲下巨量炸彈。

板垣中將來滬訪汪 協議中央政權問題

雙方意見似已趨於一致

中國派遣軍總司令部總參謀長板垣中將，爲初次視察京滬管下之狀況，於十九日自南京來滬二十日下午八時半，於上海某所與更生國民黨中央執行委員會主席汪精衛氏作歷史的會見經三小時之久，此日板垣中將帶同自北京來滬之喜多興亞院華北連絡部長，楠木華中連絡部次長，以及總司令部幕僚等。汪精衛氏隨同秘書長褚民誼，周佛海氏等之黨首腦部共臨會見之席。汪氏於六月中赴東京之際，會與當時担任陸相之板垣中將熱心懇談，故當日之會見，兩者恰如同志再行相見，呈戲劇之場面。會議之內容，極爲秘密，會議以中央政治會議之擧行，以及新中央政府樹立問題爲中心而進行，雙方之意見，有完全一致之模樣云。

日中堅將校抵滬 訪汪進行懇談

爲視察現地狀況，於大陸各方面旅行中之陸軍省，參謀本部，海軍省，海軍々令部之中堅將校以及興亞院之少壯事務官等二十數名，於十月二十一日，抵達上海，一行利用此機會，與目下向新中央政權樹立工作邁進之汪精衛氏，以及更生國民黨幹部，懇談關於東亞新秩序建設之諸問題。該日下午，訪問愚園路之汪氏邸，汪精衛氏與褚民誼，周佛海，林柏生等之首腦部，共同等待一行之來臨。一行到達後，旋於應接室中會見，汪氏首先致熱烈之歡迎辭云：我等國家相異，民族亦不同，然同向東亞永久和平東亞民族解放之同一目標邁進，從而吾等相互爲同志云云。一行之代表，呈以激勵之辭而答曰，汪先生排除萬難，於中國樹立新政權，希望收拾現在之時局，吾等日本青年，將始終予以支援，其後於別室茶話會，懇談一小時後，一行辭汪氏而去。

時論

蘇聯對渝要求的可能觀

海鷗

日來各方盛傳蘇聯乘蔣政府勢窮力促的機會，又使用襲取東歐各國的故技，向渝當局提出嚴重要求，並稱要求的內容，爲蘇聯在內蒙與新疆廣大區域中的駐兵權，及中國西北部之蘇維埃化等項；因此蔣氏極感狼狽，故派共黨領袖朱德前往莫斯科，進行一切商議等云。這個消息是否確實，我們暫時當然不得而知，可是空穴來風，必有所自，倘若眞有其事，那末對于我們民族國家的前途眞太嚴重了！這是很値得注意的。現在從純客觀的各方面，對于這個消息的可能性觀察一下，以供留心國事者的參考。

從蘇聯的最近態度和他的素日政策講，這種的無理要求，是很有可能性。他是一向拿扶助弱小民族，解放被壓民衆以哄騙世界的，但是他的猙獰面目完全顯露了，乘波蘭之危而瓜分他的領土，乘波羅的海各小國的弱小與無人從旁阻撓，而迫他們屈服並攫取他們的權利，那末對于蔣政府又何嘗不可故技再施呢？第三國際的最終目的是世界革命，但這僅是他的門面語；實際上是想利用占世界人口最大多數的農工，做他的工具，以征服世界。現在既屬有機可乘，方法雖異，目的則同，渝政府的日暮途窮，正是他的良好機會，所以從他的政策講，所傳的嚴重要求，也是很可能的。

在世界的現時形勢方面，關於中國問題，除日本外，實際能够出來說話的，祗有英美兩國。日本和渝當局，現猶處於敵對地位，當然不願爲他維持正義。英國因與德國作戰，在歐洲方面，猶屬自顧不暇，怎有力量再顧到遠東，證之英國對于蘇聯壓迫波羅的海各國尙且不敢出面阻止，那末蘇聯如對于渝政府有何要求，當然更不會說話了。至於美國，非但素來以不管外事爲旨，並且也有鞭長莫及的實際困難。凡此種種，蘇聯都看得十分清楚，還須顧忌嗎？所以目前的國際形勢，在蘇聯看起來，也是千載難逢的，他怎肯失之交臂呢？

在中蘇的以前關係方面，蘇聯和蔣政府是讐敵；蘇聯根據已往的敎訓，一定認蔣氏是忘恩負義之徒。的確，他藉蘇聯幫助北伐成功以後，先將蘇聯派來的人員全部逐回，繼又討共了十幾年，開口閉口和共產黨不共戴天，現在雖因形將崩潰而硬着頭皮向蘇聯卑恭屈節，可是這種過橋斷橋的伎倆，蘇聯決不願再上第二次當；所以根據已往的中蘇情感，非但不會再怎樣幫助蔣氏，機會來了，還非報復他一次不可。況且蘇聯又很明白蔣氏的心理，就是只要能够維持自己的權位，喪權辱國到沒有什麼關係。因此，倘若蘇聯提出要求的話，特別在目前的困難時期，這素來飲鴆止渴的渝政府一定會全盤接受的，那末又何樂而不爲呢？所以我們從各方觀察下來，蘇聯的對渝提出權利要求，是很有可能性的。

英擬改善對日關係 準備重開談判

津案解決方式已定

△同盟社二十一日倫敦電 野村外相在西下車中談對於中國事變之處理，會言日本國民決意，非因第三國干涉而變更之脆弱者，英政府對此深表關心。野村外相關於中日英關係又言日英關係將來之發展，完全懸於英國之是否諒解日本立場，更惹注目英國對於此點，自歐戰爆發以來，已明確表現日英關係改善之希望，英國又謂對於在華權益有重行開始會談與交涉之準備，巴特拉外務次官前週會見重光大使時，大致爲打開重開日英會談路徑起見協議一般之背景，一般人俱抱英國政府爲改善關係而即日須要考慮之重要問題，不過爲天津租界與揚子江航運之二者而已之見解，至於解決天津問題之方策，消息通觀測如左：

關於天津問題之解決，英國方面所考慮之方式，係先行禁止中國白銀之運出

租界，而作和平恢復後之解決，同時對於券之許可問題，將與重開交涉，毋須包含之第三國，干涉日英之重開，俾由日英兩行交涉必要時可[illegible]兩國政府云。

路透社否認 美有聲明

△同盟社廿二日華盛頓電 當地路透社對於赫爾國務長官所謂關於上海越界築路問題，美國支持工部局之聲明，答稱不知，採取否認會有此聲明之態度。

吉田中將 昨抵東京

△同盟社廿二日東京電 活躍於華北戰線之吉田中將，廿二日下午三時二十五分抵達東京車站，而進帝都云。

攻湘日軍光榮戰果 摧毀第九戰區主力

日大本營陸軍當局發表

△同盟社廿一日東京電 大本營陸軍部發表湖南作戰戰果如左：(一)湖南作戰，始於九月中旬，而以十月十五日，大致告終，黨方部隊係第九戰區薛岳指揮之約四十萬，其中中央軍約三十個師，另有四川雲南等傍系軍十個師，(二)此次作戰之綜合戰果，自上次發表以後，至十月十九日爲止，所已查明之主要者如次，一，交戰之黨方兵力，四十個師，二，黨軍遺屍三萬八千四百，被俘三千七百。三，日軍截獲品主要者計山砲六，高射砲一十，迫擊砲十三，重機關槍五十，輕機關槍二百四十，小鎗四千三百十，擲彈筒十一，山砲彈九萬四千二百五十七，重機關槍彈丸六萬三千，輕機關槍彈藥五千七百五十，小鎗彈丸一百四十萬九千，手榴彈一萬〇六百八十，馬七十。四日方損害僅死七百三十二，傷二千六百。

× × ×

蘇聯强化共產軍 加緊對華侵略

向黨方提「炸彈要求」

△同盟社廿一日漢口電 據重慶方面傳來此間之情報稱：蘇聯當局前曾對蔣政權提出『炸彈的要求』而以下列二事爲其主眼：(一)以新疆內蒙古爲蘇聯勢力圈，承認蘇聯之駐兵權，(二)在西北地區設定中國共產黨主義實驗區，蘇聯對此要求，此後即着々加以實施，一方面蘇聯並對中國共產黨以及共產軍赤色遊擊匪內民族意識較爲濃厚之份子，實行彈壓，對於其中之親蘇派則絕對加以支援，俾加强彼等對於全黨之支配權，又因中國共產軍動輒染有民族的色彩，而缺乏一種作爲國際赤色軍之性質，故決計對於中國共產軍及赤色遊擊軍，施以再教育，俾作爲國際赤色軍，而使之担任對華侵略之前衛工作，故蘇聯當局決以由蘇聯正規將校所指揮之義勇隊，配屬於此等遊擊匪之中，例如此次以蘇聯軍隊之進駐西北地區爲機會，已在該地區之第八路軍及遊擊隊中，配屬此種義勇隊矣。

北京等郵局辦理 日郵儲蓄業務

已締結處理協定

△同盟社廿二日北京電 北京郵政總局與日本儲金局之間，締結關於處理郵政儲蓄之協定，決定自十一月十六日起處理日本郵政儲蓄之收支業務。業務之範圍爲普通儲蓄與特別儲蓄二種，處理此事之郵局暫定爲北京，濟南各郵政管理局與天津郵政管理局分局以及青島，太原，石家莊各郵局，將來則逐步增加云。

政院劃一職責 增設議事組

業已開始辦公

△中聯滬社廿二日南京電 行政院以每週議政會議各院部所提議案，向由該院文書組兼辦整理，茲爲劃一職責，增加效率，特增設議事組，委該院秘書秦亮工兼主任，辦理議政會議一切提案等事宜，業已開始辦公。

市民擧行慶祝

廣州更生週年紀念

△同盟社二十一日廣州電 今日爲廣州陷落日軍入城之週年紀念日，自正午起，治安維持會發起之市民慶祝大會，行於中山紀念堂前，官民合者計卅五團體，五千名，又日本人方面，亦由居留民團發起，於午後一後起，在愛路新華戲院開紀念祝賀會。又由華方歸順共組成之復興軍兵會，亦於今日開第一教導團辦事處，俾[illegible]强兵員之訓練。

△同盟社二十一日青島電 徐州連雲港間三百公里之隴海線，茲已恢復舊觀，定於本月三十一的，在海州擧行通車祝典。

英商船擊沉 德潛水艇

英情報部發表

△同盟社廿一日倫敦電 英國情報部發表稱：英國商[illegible]於廿一日在大西洋海面擊[illegible]德國潛水艇一艘，茲將詳[illegible]列下：

英國武裝商船，於廿一[illegible]在大西洋海面與德潛水艇[illegible]初次之海戰後，經英國船[illegible]等奮戰結果，終於該潛艇[illegible]沉，關於右列之英國商船[illegible]在布里斯拖港至南美之航[illegible]途中遭受德潛水艇之襲擊[illegible]，英商船全船人員立即以[illegible]烈砲火轟擊該潛水艇，追[illegible]國驅逐艦發覺趕到現場時[illegible]該潛艇已身受重創陷於不能[illegible]活動狀態，故英國驅逐艦[illegible]將該德國潛艇從容擊沉也

蘇決不加入英法陣營 將始終維持中立

蘇報論離間蘇德之無用

△同盟社二十一日莫斯科電 蘇聯政府機關報伊滋比斯杳報章，頃於二十一日社論中，評論英法土三國互助條約謂：英法此舉，其意乃欲離間德蘇親善之計畫一部耳，但蘇聯決不參加英法陣營，將始終維持中立也云々，茲錄其詞如左：

此次在安格拉簽定之英法土互助條約，乃有重大政治的意義之文書，況該條約締約國，現已從事於戰爭哉英法兩國其所以急欲締結條約者，在土耳其戰略的地位上，已足予以說明，張伯倫英首相前頃於下院演說時，曾申述容認與安格拉條約之締結並行，蘇土互援條約之締結，但蘇土條約既與安格拉條約所規定之確約，不相容認，則上述之事，殊不可能，而英法兩國報章英法土三國互助條約，乃係蘇土親善之試金土，誠則由是觀之，此舉乃在離間德蘇關係，而欲企圖使蘇聯加入英法陣營者，彰々明甚，惟蘇聯於擁護和平政策以及蘇聯國家之利益之旨，始終信守不渝，從而蘇聯之態度，在已打破意圖煽動德蘇敵對之行動上視之，早已極為明顯而確定，蘇聯為黑海沿岸之唯一大國，對于事態之動向，固不得愼重警戒，安格拉條約，雖無直接影響波及蘇聯，但土耳其就加入英法陣營，而負起對德義兩國戰爭之義務，則欲覓致和平，殊不可得，蘇聯在維持和平之前提下，決不欲參加此其陣營，以維持中立與行動之自由，要言之，蘇聯對于此種事態之發展並無嘆惜之理由也

希特勒允波領一部併入斯洛伐克

將由兩國締結協定決定

△同盟社二十一日柏林電 希特勒總統於二十一日會見斯洛伐克駐德大使堅爾那克氏，作重要之討論，德國通信社發表該會議係討論關於以波蘭領土之部，併合於斯洛伐克，斯洛伐克政府基於歷史的民族的關係曾對德國政府表明希望於一九二〇年一九二四年爲波蘭接收之地域，併合斯洛伐克，希特勒總統於二十一日會議上，對堅爾那克大使，表示容納此希望，着手實行此事，將由於德國斯洛伐克兩國間之協定而決定云。

德報論義大利在歐戰中地位

與德利害相同之處甚多

△海通社廿二日柏林電 『福朗克爭日報』昨日發表一文，其標題爲『西歐各國與義大利』，指陳最近英法報章對於義國，極表好感，其目的顯欲希望義大利在相當時機，出任調人，但該報認爲在張伯倫拒絕希特勒和平提議之後，已無和平調解之可能，義國方面，一再申明並無出任調人之意，而採取觀望政策，此在德國觀點，相信義大利態度乃決定地中海及巴爾幹之和戰關鍵，深望該項區域之和平，可以維持，該報指陳，義大利國利益與英法相合者少，而與德國相同者多，茲列舉如次，義國利益，不外下列四種，（一）維持與德國之強大，（二）增強本身之地位，（三）保持東南歐洲之和平，（四）以政治談話代替軍事行動以討論義大利某々種要求，以上四點，均與德國利益，互相脗合，然與英國對希臘，羅馬尼亞之保證及英法與土耳其訂立之公約，則不無互相妨碍抵觸之處，更鑒於地中海局勢，受聯盟政策之斷然影響，故對東南歐及巴爾幹之發展，極表尖銳之注意，該報指陳，英法兩國報章，期以布爾雪維克主義之撰張，恐嚇義大利，以異離間對德關係，然而事實上，一切正在進行，或即將進行之事，莫不早已通知義相墨索里尼云。

法報謂德國仍希望和平

△哈瓦斯社廿一日巴黎電 此間各報，頃就德國意向，加以評論，時代報載稱『德國總司令部就西線戰事所發表之戰報，語氣之間，不啻開係出諸該國元首希特勒手筆，證以柏林方面一般公理可見關于進行和平談判一事該國當局迄未認爲絕望，其所謂和平攻勢，仍在進行中若輩殆以爲戰事暫行沉寂實乃進行外交談話之良好機會，即該國飛機襲擊英國海岸之所爲，亦僅視爲『示威』而已，準此而論，達拉第總理與英國首相張伯倫近日所發表之堅決演說，未足使希特勒氣餒，希特勒所最爲注意之事，仍爲如何重開外交談判，如何離開英法兩國迄至英法土三國互助公約成立之後，尚且未能覺察此種努力徒勞無益』日報載稱，『德國航空部長戈林上將與不管部閣員赫斯，曾經分別提出一種方案，其一主張以雄厚兵力，突擊馬奇諾線，其一則主張在西線採取守勢，而深入東方俾克取獲各種必要的原料品，希特勒何去何從，尚難知悉，據我軍參謀部所見，敵方正準備一種最猛烈的攻勢，某方面鑒於此種準備情形，並相信敵當當在數日甚或在數小時之內，大舉進攻』，白日報對於此層亦有同樣感想，並謂『被圍之人，自必欲突圍而出，惟是德國若果假道比利時荷蘭，端士三國，希圖一逞，則險，在外交上既足以招致極大風潮，希特勒自下士出身而任總司令，勢必本其個人經驗，所得而有所躊躇』云。

德報對雅典尼亞號 認爲英艦擊沉

根據美公民之報告

△海通社廿一日柏林電 德國新聞社頃根據美國調查『雅典尼亞』號擊沉經過之情形，發出消息稱，據目擊該船擊沉之證人稱，『雅典尼亞』號於外傳被魚雷擊中後，曾在海上飄行半日，最後被英國驅逐艦三艘開砲所擊沉，當時有美國公民安德森等人，獲救後，居留在英國海港時，對擊沉情形初持緘默，俟回抵美國後，始向國會議員提出詳細報告，該項報告現已送達國務院，進行調査，準備發表白皮書，詳述擊沉眞相云。

英法又對土 放欵六千萬鎊

△同盟社廿一日安嘉拉電 英法兩國因十九日英法土互助協定之締結，而成功土耳其之拉攏，據十九日可信方面之報道，謂英法兩國又對土耳其供給總額六千萬鎊之信用放款，又共間二千五百萬鎊將充作購買武器彈藥等軍事資材費用云。

希特勒計劃中新波蘭之特徵

△同盟社廿一日紐約電 希特勒總統，於十九日宣言舊德領波蘭三地方之併合之際，因關於殘餘之波蘭領之處置，未曾言及，故發生種々之臆測，據廿一日合衆柏林電，作爲柏林政界消息方面之觀測所傳，希特勒總統有於德軍佔領下之舊波蘭地域建設新波蘭地域之意向，作爲緩衝國，合衆電所傳之新波蘭國之特徵如次：

（一）僅以波蘭人構成。

（二）較一九一五年以前之俄領波蘭狹小。

（三）吉塞斯特洛瓦爲波蘭之宗教的中心地，克拉可夫爲其國民之中心地，依然存置於波蘭。

（四）於新波蘭國之內部成設置猶太人國家，乃至使猶太人集中於羅普林爲中心之地方。

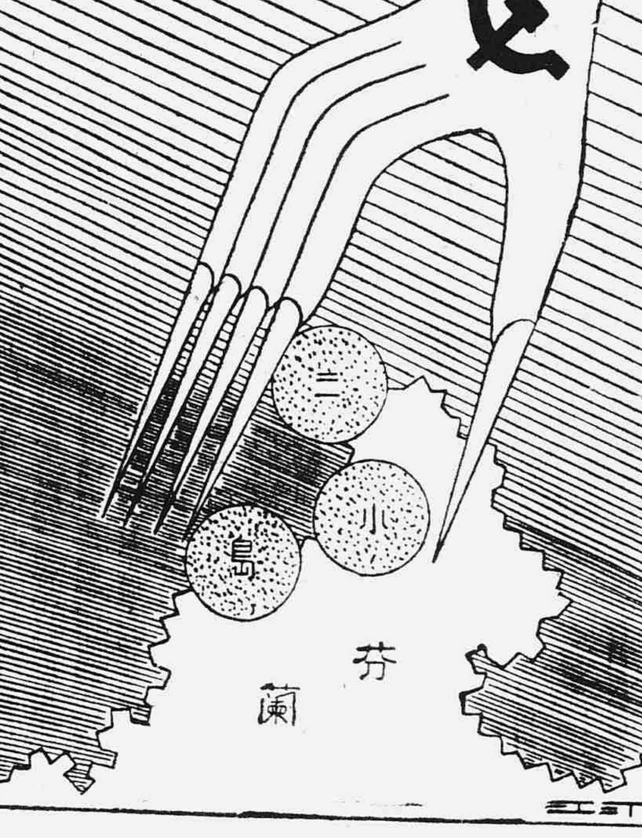

棺材裡伸手死要錢

德經濟狀況良好 特別工資取銷

△海通社廿二日柏林電 此間當局昨日頒佈法令，調整戰時經濟，並闡述英德兩國戰時經濟之不同情形稱，英國今因英鎊價格跌落，物價高漲，一般商人復乘機牟利，致已無法供應非常要求，此在德國則不然，在戰爭爆發之初，即已頒佈法令，規定物價與工資，戰時經濟之不良狀態，業已消弭於未然，故動員國家工業系統，仍屬易舉，昨日此間當局所頒佈之法令，乃規定取消雇員夜工及星期工之特別工資，積存整數繳入國庫，並非雇主所能中飽云。

蘇聯在世界爭霸的陰謀

（行政院宣傳局南京廣播）

蘇聯用共產主義的外交實行破壞資本主義先進國支配世界的體系，而建立斯拉夫種族的霸權，實際上則是一個威脅世界和平的新帝國主義，他們也很知道自己的實力，並不足以和資本主義先進國做正面的衝突，所以他們所用的戰略，非常殘酷而狠毒，一方面利用資本主義國家間的矛盾，而促成互相殘殺的戰爭，一方面則徹底破壞擾亂現尚居於殖民地或準殖民地的國家，以損害資本主義國的市場和原料的取給他，他們這樣的辦法，無異是要和全世界的人類爲敵，破壞世界的文明，消滅世界的人類，以求達到斯拉夫一個種族的生存與繁榮，所以他們這種惡毒的戰略，在行之不久的時候，全世界已經認識他們是最危險的洪水猛獸，而爲製造人類災禍的一大惡魔，不得不群起而攻之，因此在資本主義國圍攻之後，又有反共軸心的強化，以期徹底破滅共產黨災禍的蔓延，而保全人類的和平與幸福。可是蘇俄很狡猾，他也有逃避這種圍攻的方法，在東方則指揮他們一手造成的中國共產黨，脅迫蔣政權，使之和日本發生戰爭，這樣不單蔣政權不能夠繼續反共，並且還要依賴共產黨，依賴蘇聯，同時爲反共軸心一大支柱的日本，爲的應付在中國的事變，也不得不暫時放棄對於蘇聯的進攻，蘇俄在東方所受的圍困固然是排除了，而且自居於有利的地位，等到適當時機以坐收漁人之利。他仍在西方所用的方法大致也是相同，不過比較起來，更覺得巧妙罷了，本來蘇俄和英法美等握有世界霸權的國家，是彼此絕對相仇視的，可是利用法國的對德包圍第一步和法國携手，再因法國的媒介，漸々的和英美相聯，而形成與德日義對抗的集團，後來德國的勢力日益膨脹，英法等國只知道去對付德國，而把往日和蘇俄的仇視都忘了，但是由於英法蘇集團的形成，德國還不敢輕於挑釁，所以歐洲戰爭也不會立刻發生的，可是蘇俄竟在這種關頭，突然和德國妥協，慫慂他和英法衝突，結果發生了歐洲的第二次大戰，這樣往日在西方圍攻蘇聯的國家，現在都已自顧不暇，蘇俄遂解脫圍困，並且乘機瓜分波蘭，宰割波羅的海各國，擴張他的勢力到東南歐甚至於直達巴爾幹半島現在蘇俄在歐洲可以說是一個橫行無忌的國家誰都不敢去得罪他了，蘇俄所用的戰略，簡單的說起來，就是挑動國際間的戰爭，自己則脫身事外，以便乘機取利，這種陰險很毒的方法確是令人可怕，而他自己則利用北接北冰洋的寒冷地帶，不是他國所能完全包圍的，以及土地的廣大，不是他國所能深入的，那種優越的地理形地，並加以避免與他國的正面衝突，以使人對之無可奈何，這種毀滅人類文明的蘇聯勢力，確是我們東亞最危險的敵人，而不得不加以戒備的。在今日這種危險可怕的國際間，我們東亞人要避免將來無窮的災禍，則東亞民族的本身，應當切實的團結起來，不再誤信他人的挑撥離間，以使東亞民族的自相殘殺永絕於將來，同時並堅決的抱着不加入世界任何方面戰爭的態度，以避免受他人的利用和不必要的犧牲，然後再用民族的互助，以求東亞的繁榮幸福，這也許是我們自全的妥當辦法。

義報斥英法報紙 立論互相矛盾

掩飾英法土公約之不當

△海通社廿二日羅馬電 關於英法兩國所謂，英法土三國互相公約並非對任何國家而發，乃維持和平之工具一語，義大利各報咸認爲此乃『掩飾之詞』，波洛那城『卡里諾報』之言有謂，『英法欲使義國視英法土互助公約爲『禮貌公約』，誠屬徒然，要知該項公約乃英法欲用以改變東地中海之原狀』。據『義大利新聞報』駐巴黎倫敦訪員來電稱，英法報章所發表之評論，言論互相矛盾，英國報章言論一面欲表示該項公約乃用以對德之戰爭工具，一面又欲表示乃對其他國家之和平工具，致其立論，殊難自圓其說云

德機襲法 惟未投彈

△哈瓦斯社廿一日法國東部朗西城電 本城頃于午前十時十六分發生空襲警報，旋即在北面發現敵機，高射砲隊當即向之開火，至十時四十六分，即已解除警報，敵機並未投彈。

英陸相廣播演說 決擊敗國社黨

對大戰有充分準備

△同盟社二十二日倫敦電 倍立夏陸相二十一日以無線電向全國廣播，報告英陸軍之大戰準備，已大有進步，其同時並披瀝其強硬決意謂：『英國在未排除國社黨之威脅前，決不中止戰事』。其大要如左：

英國派遣軍現已秘密開往法境，截至現在，所派遣前往戰線之英軍，僅係目下在本國訓練中之大軍前衛部隊而已，英國之交戰決意，已斷然非任何環境所可動搖，在未除去國社黨之威脅前，吾人絕不欲停止，亦惟有國社黨德國之敗北，始足使全歐洲，全世界獲得明朗化也。

土外長乘蘇巡艦返安哥拉

△同盟社二十日伊斯登波電 沙拉喬格爾土耳其外相，於二十日由莫斯科返歸此間，立即赴安哥拉，沙氏並不乘土政府所派迎之土耳其汽船，而乘蘇俄巡洋艦莫斯科號，此說明蘇聯對於蒲斯福拉斯海峽之關心極堪注意。

德空軍再度空襲英格蘭海岸

英發表英空軍攔阻擊退

△同盟社廿一日倫敦電 德空軍於廿一日午後，再度空襲英國本土，當時英格蘭之東北海岸，空襲警報大作，高射砲隆々之聲各地晰聞，但依照英國空軍省當局發表稱：廿一日有不明國籍之飛機十架，結隊來襲，英格蘭赫爾市附近之海岸，經英國空軍戰鬪機攔阻迎戰後擊退云。

德宣布擊落英機二架

△同盟社二十一日柏根電 據廿一日柏根普拉報稱，德空軍六架廿一日在挪威海岸港面，與英國驅逐艦所載水上飛機交戰，共間擊墜英機二架，德機亦有墜落。

英宣布擊落德機一架

△同盟社廿一日倫敦電 英國情報省廿一日發表，『英國空軍於該日下午，對前來襲擊英國護送船隊之德國軍用機十二架，邀擊於北海洋上，與輸送船護衛艦協力，擊落其中三架，使一架墜落

蘇拉軍事談話將屆結束

內容嚴守秘密

△海通社廿二日里加電 據可靠方面探悉，拉脫維亞與蘇聯一週以來所進行之軍事談話，現已將屆結束，其內容如何，官方嚴守秘密，消息靈通人士相信俄拉軍事公約，與俄愛草約之內容，互相彷彿，均係規定俄軍開入拉境之安全措施，以及嚴厲統制郵電辦法，蘇在拉駐軍之確數，尚未宣佈，以及蘇軍何日開入拉脫維亞，亦尚無所知，僅悉里巴雅港駐有蘇俄重兵云。

瑞典輪船爲德潛艇擊沉

△同盟社二十一日斯德哥爾摩電 瑞典汽船哥斯達伐陶爾號（九二五噸）於二十一日由瑞典之洛頓普爾哥港開出，向英國之途中，被德國潛水艇之襲擊而沈沒。

敬送古宮秘方 治遺精腎虧早洩腦弱萬試萬靈上海郵政信箱七〇二號函索即寄

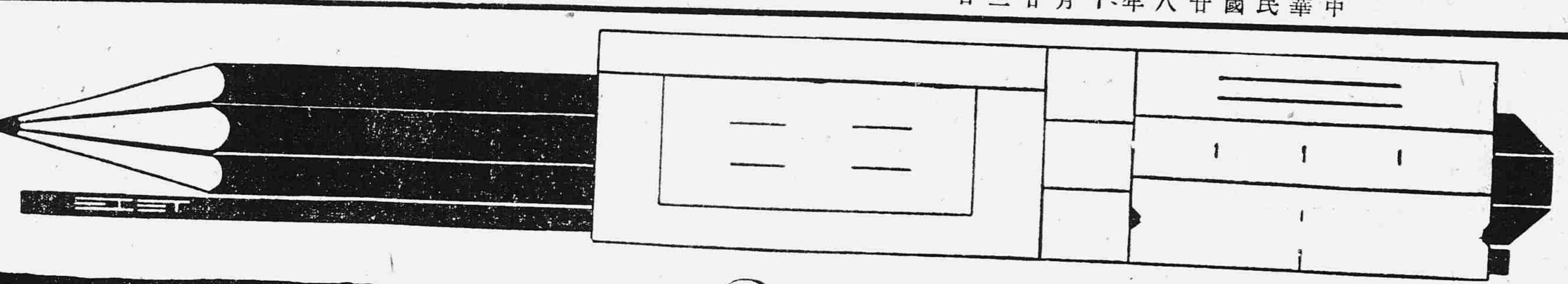

自殺者

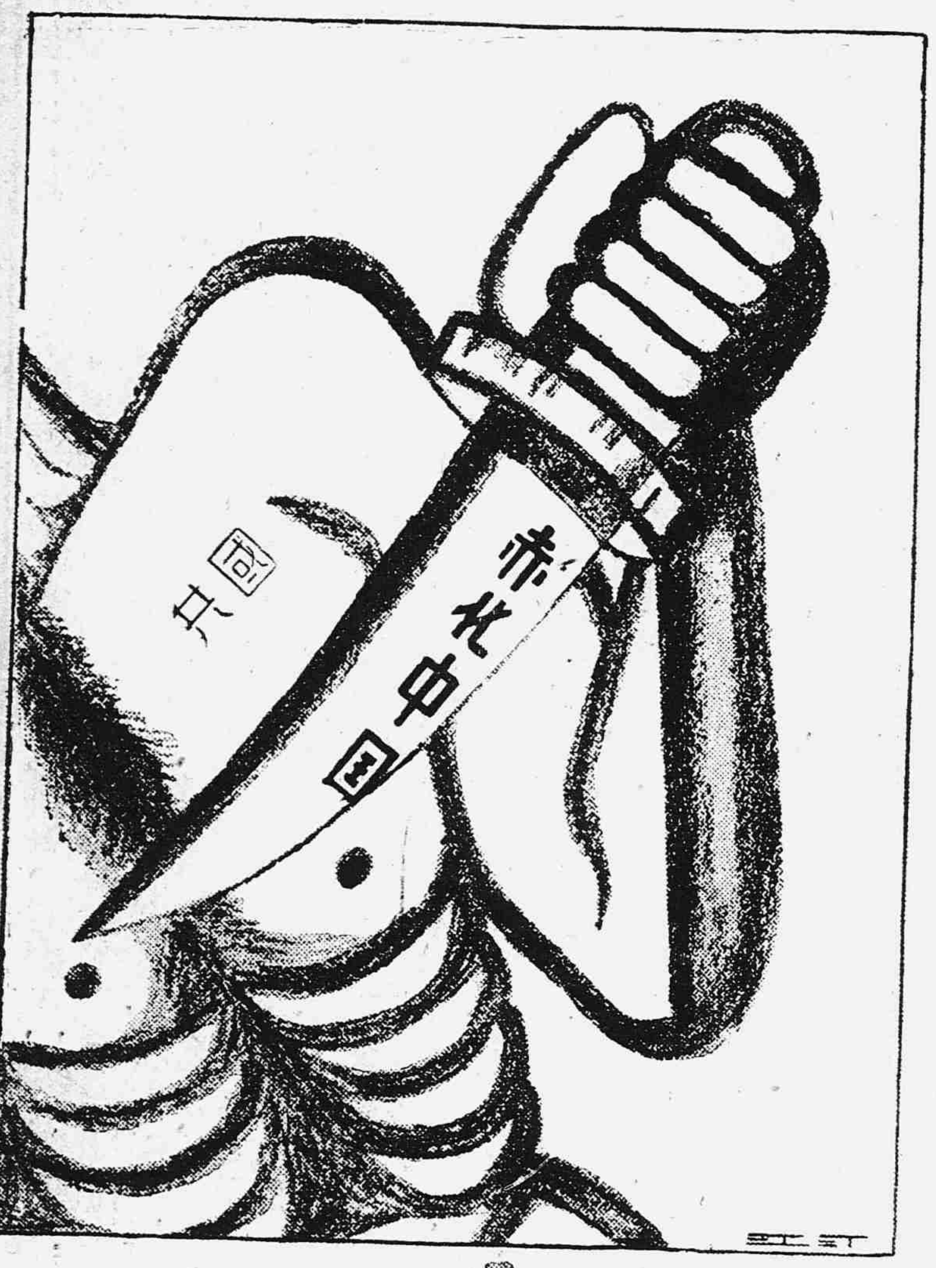

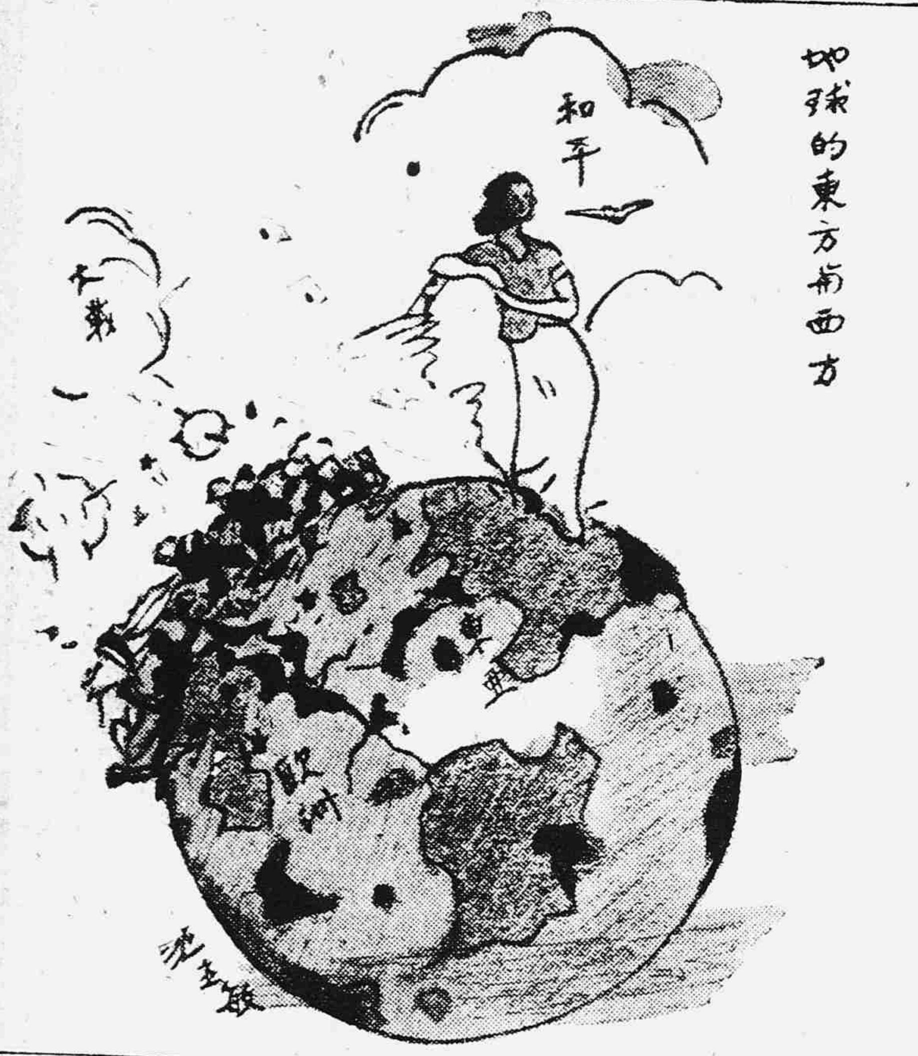

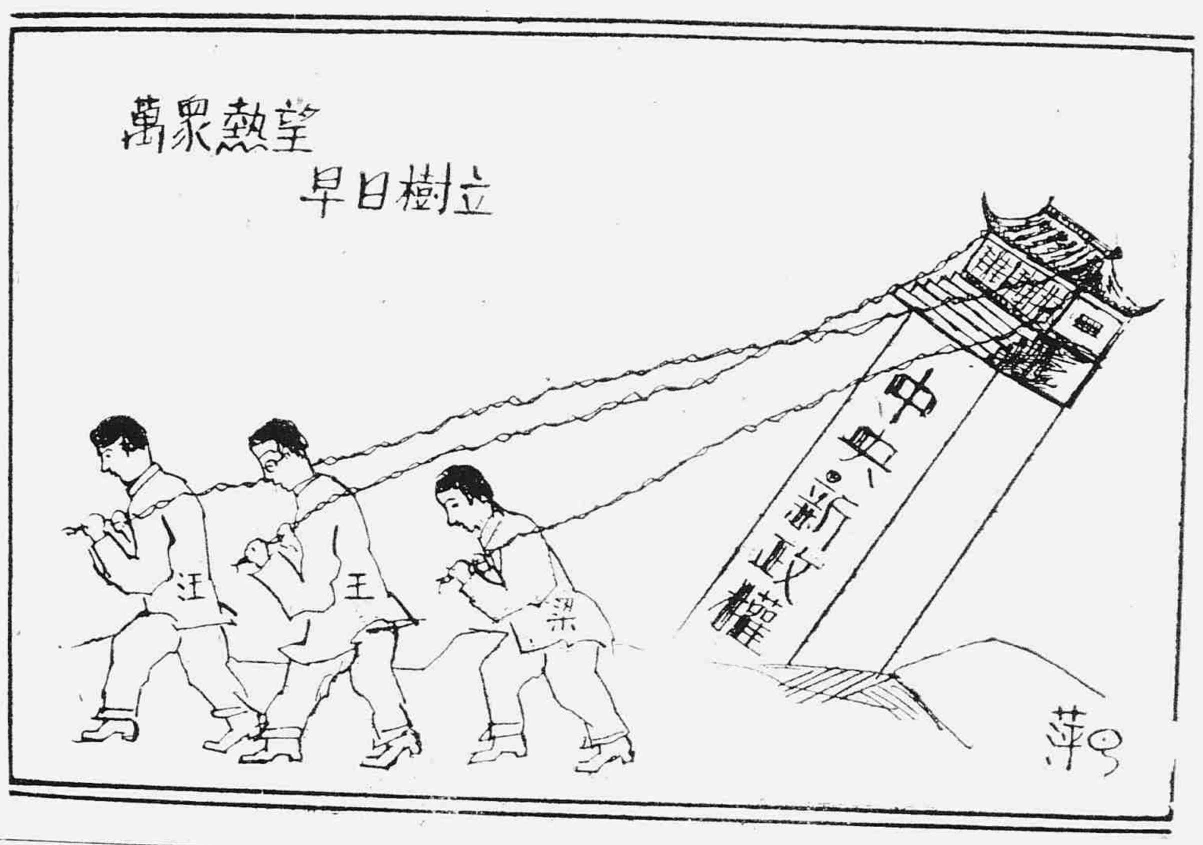

淋病

【主治】
急性慢性淋病
淋病性膀胱炎
淋病性關節炎
淋病性副睾丸炎
婦人淋病
細菌性腸疾患

本片劑中之主成分、經過消化器官以後、其結果必取道腎臟、通過淋菌巢穴、自尿道口排泄體外、其間直接對於淋菌之有殺菌及抑制發育之作用、自可無待贅說、同時因其又能鼓勵體內細胞、頗足以增進全生體之抗淋力量、是以淋病患者服本片劑以後、先則可去尿道濃膿及排尿疼痛等症狀、繼則尿歸清澄、淋絲消失、以至於顯微鏡下不能證明淋菌、此外如淋病性關節炎及淋病性副睾丸炎等、且莫不可由此而達治癒。

本片劑內服期間、並無不良副作用之可虞、而儘可安心連用、是爲特長。

【用法】每次服一至二片、一日三次飯後即服。

包裝 一〇片 三〇片 五〇片 一〇〇片 二〇〇片 五〇〇片

各大藥房均有經售

株式會社 武田長兵衛商店
總行 日本大阪市東區道修町
上海辦事處 昆山路一二〇號

詳細仿單 函索即寄

伊斯拉文 糖衣片

武田牌

38(5)86

磅秤 銀箱
出售 修理
富士牌 複寫版
上海 漢口 總代理店
榮信公司
上海密勒路七三·七五·七七號
電話四一九九〇

白熊印 特約代理店
GK
桑野五金號
上海虹口閔行路一八二~八四號
電話四一六七二號 四三〇五八號
造各種紡織材料大小另件一應俱全及
修理各種機器等件如蒙惠顧定價格外

砂糖
上海吳淞路二四四號
上海糧穀公司
電話 四二五七三 四五四一六

回力球
每晚七時起賽
星期六下午二時·八時
星期日下午二時

杉本組
上海百老滙路二六九號(文路角)
總店 電話 四二五六一號 四二六九九號
經營
專辦報關業務 一切海陸運輸
鐵路車站貨物 運輸貨物汽車
楊樹浦營業所 電話 五一八三五號
北車站營業所 電話 (〇二)二六二八號
分店營業所 吳淞·虹江

新光

清葉戲曲選中鐵冠圖變遷考【上】

(無錫洛斯)

明末流寇爲患和甲申之變，這一個大時代中，以此作爲正面題材著成的戲曲，今知有如下列數種：(一)鐵冠圖(董軒曲海總目提要卷三十三，坊本傳奇彙攷卷二)。(二)表忠記(提要卷四十六，彙攷卷一)。(三)虎口餘生(有傳世巾箱本，不甚難得)。(四)『鐵冠圖』(自納書楹以下各戲曲選本所著錄者，爲與第(一)種鐵冠圖分別，免除行文上之混淆起見，特加『』括弧以表明之，以後仿此。)

這中間(一)(四)二種，雖是同一名稱，其內容實不相符，而且有着很大的差異，第(三)種普通又都認爲就是第(二)種的異名，但也很有問題，這第(三)種刊本上題頁也作『鐵冠圖』，另上邊橫列『虎口餘生記』五小字，所以現在題目上含混地將這四種曲子暫時都列入『鐵冠圖』這一個總稱之下，大概還可以勉強對付，但是究竟鐵冠圖原來是怎樣的東西？表忠記是否即虎口餘生，各戲曲選本以至目下崑戲班裏還能演出的『鐵冠圖』和前述三種戲曲，又是怎等的關係？這種々便是想將要加以說明的，我們權先按着四種的順序，研叙下去。

第(一)種鐵冠圖現在恐已佚失，只能根據曲海總目提要和傳奇彙攷所著錄的，來推論牠的內容。(提要文字本和彙攷完全相同，表忠記條亦然)據攷云：

『不知何人所作，影掠明末崇禎事蹟，眞僞錯雜，淆視惑聽，如范景文之忠烈，而痛加詆毀，李國楨甚平平而極口贊揚，非村夫妄談，即邪黨謬論，演唱相沿，幾惑正史，極當駁正者也』。

以下略述其內容，並詳細的加以攷證，因爲提要或彙攷的作者，主旨是在正其與史實舛訛的錯誤，故本劇的梗概，叙述的反不甚有序，我們僅概括的揀選比較和研究上有關的若干情節，摟舉如次，不復詳盡的複說了。

一，有鐵冠道人張淨，留下畫圖三幅，由白猿傳語庫神，現形引崇禎視庫。

二，崇禎曾夜至周奎家內，宴飲作樂，拒絕不納，擊鐘召百官，無一人應，惟李國楨及杜秩亨來見。

三，山西巡撫蔡懋德提志通往平陽，(蔡本死節)、

四，周遇吉守甯武關，賊誑入城，令遇吉妻上城招降，妻抗言被殺，遇吉戰死。

五，費宮人作韓宮人，所刺賊將爲李岩。

六，李國楨是全劇忠勇重要人物，似乎即以之貫串全書的。范景文以丑扮，李建泰易名曹春，孫傳庭改爲孫曦。

七，周后自刎先殉，崇禎自縊煤山，王承恩從縊等場面亦是有的，(後亦實爲自縊)國藩會請于自成，並殮帝后，杜秩亨殺之，得杜勳。

八，以崇禎召見諸大臣措置軍餉起，吳三桂入關，自成逃往陝西，鐵冠道人與劉基說明畫圖三幅之故爲收束。

這裏不多已可見到，鐵冠圖原劇的輪廓，後來寫明季事的演義小說中，關于鐵冠圖神話的附會，大概即是從戲曲中來的。關于這部鐵冠圖有關係的話，我們且留到後面再說。

第二種，表忠記，同書攷云：

『一名虎口餘生，近時人作，叫出賊逆通政使曹寅之手，未知是否？演明末李自成之亂，本朝大兵聲討，小醜殄滅，死難忠魂，俱得昇天，故曰表忠記。其端則起米脂縣令邊大綬掘闖賊祖父墳墓；後爲賊繫，幾死，皇師討賊，大綬獲全，且得邀恩至顯官。其自述有虎口餘生記，故又謂之虎口餘生也。』

牠的情節，茲亦照上例擇與，以見一斑，且便於拿來跟上文鐵冠圖的內容比較。

一，以邊大綬爲全書的主人翁，歸結首尾。開始叙他發掘李闖祖墳事。

二，無鐵冠道人畫圖三幅的一節預言神話。

三，出力爲孫傳庭的戰績，蔡懋德的死節，李建泰的納款。李國楨地位極不重要，僅與范景文等多官一同殉難而已。

四，周遇吉曾擒自成養子李洪基，自成獻賄求釋不允，後終退保甯武關，閻室自焚，遇吉力戰中箭自刎，他的母親是特別提出的賢明的人物。

五，杜勳是在王承恩守宮門時所殺。

六，崇禎手刃公主，走縊煤山，周后袁妃皆自盡，承恩聞之，急赴亭上縊於旁。

七，費宮人刺一隻虎李過，

八，僞相牛金星對百官拷掠索金，滋意淫樂。清兵入關，自成敗死於九宮山。

九，邊大綬爲賊所擒，幸賊敗得脫逃，清庭授以山西巡撫。

十，以諸盡忠節者忠魂不散，玉帝使眞武伏魔二帝收錄，隨懷宗昇天作結。

看這裏所記下的大概情節，我們可以對照出牠和鐵冠圖是有如何的差別，顯然是完全不同的二種東西。各自抒寫，各自選擇着材料。提要的作者，同時著錄二劇，但絲毫不會將二劇對勘，互相提到，實是可怪的事。關於本劇的作者，焦循劇說卷三有云：

『曹銀臺子清選，表忠記，載明季忠烈及卑污諸臣極詳備。塡詞五十餘齣，以邊長白大綬爲終始，開場即演掘闖賊祖墳事。(中略)吾郡郭于宮觀演表忠記詩云：『碧血餘威照管絃，忠臣劇賊兩流傳，笑他江左夷吾輩，一卷陰符燕子箋。』

故曹操亭一說提要所記當無大誤。在孔尚任桃花扇的閏二十齣的『閒話』裏曾說到張薇夢見『崇禎同着周皇后乘輿東行，引導的殉難文武官員，奏着細樂排着儀仗，像個要昇天的光景，』表忠記的昇天結構，大概是大免受有桃花扇的影響的曹孔二人可算同時人，這句話還說得過去。鐵冠圖的著作，恐怕就要稍在他們之前一些了，這可以從下面的論戲曲選本中的『鐵冠圖』時，得到證明。

表忠記的原本，刻下亦似未見流傳，大家所知道的，只是從虎口餘生裡看出內容的相同，即以之當作原屬書(而且表忠記原一名虎口餘生)罷了。說到虎口餘生這一種傳奇，僅見有巾箱本，頗粗劣，訛字㚖々，的確是普通坊本模樣。不知有無較好的本子？署遺民外史著，有自序，不繫年月，序文中有一段說：

『國朝定鼎以來，海宇奠安，迄有百歲，閒嘗過河洛，走幽燕，見夫荊棘荒榛，久無虎跡。暇日就旅邸中，取逸史所載邊君事，證以父老傳聞，塡詞四十四折，竣後，前(剪)燈披讀，落葉打窗，弁其名曰虎口餘生。』

第一齣『家門』水調歌頭云：

『明季値頽運，闖逆肆縱橫，中外兵疲食盡，坐看陷神京，寥落孤城宿將，剩得宮嬪，披徒，誓死表丹誠。煤山殉社稷，萬古有餘馨。米脂令，掘賊塚快人情，歸田被執，崎嶇虎口脫餘生。最恨庸奸誤國，假手嚴刑拷訊，天道甚分明。一怒妖氛(氛)掃，六合慶昇平。』

牠的內容差不多是表忠記完全相仿的，我們用不着重行叙述。不過所可異的，就是表忠記是並無鐵冠圖一節神話的。本劇『家門』所叙，也並未將這一重公案的因果加以闡括；而這本虎口餘生，却有第十七齣『燒宮』第十九齣『觀圖』的二折，寫火靈聖母燒燬安民廠，崇禎帝發見通濟庫中鐵冠道人遺圖三幅，(無白猿傳語神事)和上下文都沒有交代。『觀圖』這裏曾提到焚燬安民廠的話，可知二齣係出一源。鐵冠圖提要裏，曾說及『鳳陽陵震』，這些天變示異的情節，無疑的這二齣悉從鐵冠圖中摘來插入，但並未將這一個插話增飾完全，便成了全書中彷彿贅疣的一部分，露出了馬脚。此外，遺民外史序裏，更沒有題到表忠記的這三字。於此我們覺得到虎口餘生就是表忠記的話，委實有點靠不住了。

日人青木正兒在他的中國近代戲曲史中說。

『現在所行虎口餘生傳奇四十四齣，署遺民外史著，其關目情節完全和所謂表忠記者相符，應即表忠記無疑，然這記是否即係曹寅所作撰，尚屬疑問，因曹寅是康熙年間人，康熙五十一年即卒，而這記卷首的自序中，有國朝定鼎百歲之語，兩相比較，似乎還差得多，雖然說文人總有些誇大病，然而也不應誇大得這麼多，且所謂遺民外史，亦不能決定即是曹寅，所以我們現在把這記的作者加一個疑問符(?)在這裡，究竟是誰寫的，不加妄斷。』

青木氏以爲表忠記當非曹所作，所論似頗具相當理由，究其實，這是未免太相信表忠記就是虎口餘生，兩者同爲一書的原故，以個別看來，表忠記爲曹寅所作，焦循的話，也許相當的可靠。虎口餘生當係乾隆中葉後人擇採曹氏的原書，加以刪節而成的一部曲子，因爲要影射同樣題材的另一奇鐵冠圖(大約是時代較早，流傳較少)，所以舍表忠記名稱不用，而用別名虎口餘生，更在題頁上標鐵冠圖字樣，又加進了鐵冠圖中的零折二齣，(即『燒宮』『觀圖』)以實之，遂成爲這一本畸形東西，掛羊頭，賣狗肉，敎後人受他許多欺罔而弄不清楚，大概當時鐵冠圖全帙已不甚流行，遺民外史這刪編者，都未見全書，亦未可知？不然，他要插入的不止『燒宮』『觀圖』二折，要較具[illegible]緊的頭緒，才不落痕跡，劇說明明云表忠記有五十餘齣，現虎口餘生共四十四折，再除去摘入的鐵冠圖二折，僅四十二折，計約少去五分之一的篇幅，難怪其中頗有簡略不貫處，(情節並無大減損所刪節的恐都是文字方面)，即此齣數不符一端，已足證實虎口餘生之並非表忠記，本來面目了，遺民外史的序，自係僞作，國朝定鼎百年云云，正又是一處破綻，不能拿來考證曹寅的年代，就序中所記其人行跡，『過河洛，走幽燕』，固尤爲不像曹寅輩旗人口吻也。(未完)

湖邊柳亭即目

(黃仁)

其一

夜漁將發櫓聲柔，白鷺雙飛蘆荻洲，江蘸斜陽山陰紫，冷々水色已入秋。

其二

日落晴烟一抹青，稻花涼漲綠莎汀，晉師應下鱸魚網，映水疎燈水似星。

其三

星斗闌干風力遒，登臨今夜莫憑樓，幾時邊塞休傳箭，不耐清砧起遠愁。

(編者曰)描景太妙，饒有畫意，星斗一首，映寫時事，殊覺含蘊不盡。

秋天晚眺

(竹賢)

我今老矣興悠哉，放眼天邊霽景開，山盡白雲包澗壑，樹皆紅葉遶亭臺，秋從流水聲中去，人在斜陽影裡來，遠色蒼茫看趕暝，歸心幽被寺鐘催。

(編者曰)烜染烘托，頗有畫趣，儼入浙西一派。

馬謙作印

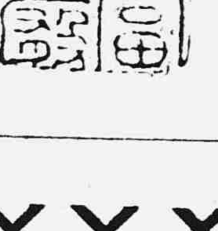

釋文：百福莊嚴

吳元濤作印

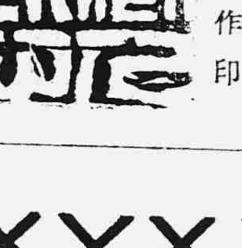

釋文：無人知此心

錢樹作印

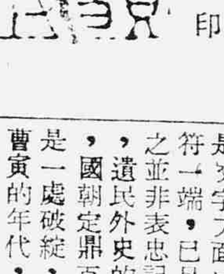

釋文：音韻天成

清代鄒一桂盎春生意圖

(公)

此幅紙地，下端有『臣鄒一桂恭寫』題款，縱四二．三公分，橫七四．五公分。鄒一桂小傳見本月二十一日本刊。

各國文壇上之人物誌

法國文壇上印象派與感情派底作家 米爾坡

(Ostove Mirboan) (鄢涓々譯)

米爾坡是一八四八年生於『格爾華特』底一漁村，壯年時代爲縣的屬吏，次爲郡長，後至巴黎爲訪員，又自爲編輯人發行雜誌。在這時代，他底思想頗是保守主義者，他所發行的雜誌，是專爲攻擊其政敵共和黨的機關，然不久保守主義者的他，至一轉而爲猛烈的自由主義者，棄絕向來的係累，專踏入了文學的生活的途徑，以後所作，每々是鼓吹極端獨立的各人主義。其文學上的流派，是屬於印象派和感情派。著作主要的有戲曲『惡牧童』(一八九八年)，小說『侍婢』(一九〇〇)，『神經衰弱者底二十一日』(一九〇一年)，戲曲『滑稽與道德性』(一九〇四)，『事務就是事務』(一九〇五)，及其他等。『養育院』(一九〇六)，『養育院』在『弗蘭寨茲』戲院排演之前，戲院與作者之間，爲了劇中主人翁『庫爾丹』男爵底資格變更，惹起問題，在法庭爭論的結果，還是作者一邊，得了勝訴。

社會小說

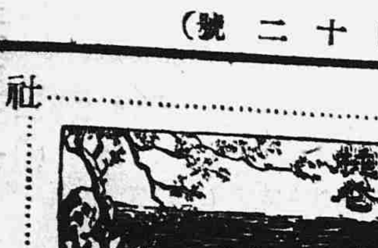

【廿七】

(玉華)

第二回

夥計進來，把燈提亮，他仍覺不亮，令他們去買蠟燭。夥計買來一包，他仍覺不足興，又令去買兩包，夥計覺得很奇怪，『李老爺要這多燭做什麼？』互相向着，誰也莫明其妙。他令夥計在兩間屋內燃起十枝。他脫去大衣，馬々虎々洗々臉，預備喝酒。他又想到家中，想到愛人，想到一二日內就可見面的饑兄，不禁落下數滴淚來，又想此番回去，何以見程氏夫婦，楊萬里夫婦！一定又要叫他們說俏皮話了。這到也沒關係，可是此次損失，及回家怎樣對兄母說，他却十分發愁，還有囊中僅有十元，如何以開發店飯錢？如何以登程？也十分發愁。最後他決定，過了今夜再說，他覺得在今夜特別歡樂一下才對，管他娘的明天！錢是他媽的什麼好東西！於是他問夥計：『可否找一個稍微念過書的娼妓來？』夥計想了半天才說：『不容易！』李劍華好生不樂。突然夥計向隔壁指了指說：『可以嗎？』李劍華發了半天呆說：『也好，』夥計又輕々的說：『怕他在此地不肯，我要問々去。』李劍華又問夥計說：『她什麼時候回來的？』夥計說：『回來有三點多鐘了。』李劍華說：『好，你去問々她！』李劍華看夥計走出之後，他突然想起自已僅有的七元，不覺豪氣全無。夥計進來說：『李老爺，他打算一二日內就走了，所以答應了。可是她說：『要把當帘全攏好，不要另請其他的客。』我問你老可以不可以？』李劍華問夥計：『她要多少錢？夥計笑嘻々說：『那要你老二位當面商議了。』李劍華想自己又沒有其他的野心，請她吃飯，喝酒，談天而已，能要多少錢，於是答應了。夥計出去之後，把田小姐領到屋中，還那麼做賊似的，輕手輕脚的。一到屋中笑着向李劍華說：『李先生，自已太悶了罷！何科長今天去京了。』李劍華請她坐下說：『是的！你怎麼知道何科長去京呢？』田小姐拿起烟在自已嘴上燃着，笑容滿面的遞給李劍華說：『他走時差人送一個字條給我說，他去京三五天或可回石家莊，叫我到石家莊去等他。所以我知道了。』夥計在田小姐踏入李劍華屋門的時候，便很乖的像着蹓走了。李劍華問他爲什麼做這種野鷄的生涯，她只不肯說，總笑嘻々的說些其他不相干的話，兩眼斜着從眼角看李劍華，給他以誘惑。李劍華也不注意。夥計在窗外喊：『李老爺，酒飯全來了。』李劍華走到外間屋說：『拿進來。』(未完)

爲誰犧牲？(上)

曼君

第二次桂花香的氣氛裡帶進來的秋意太陽光芒射上了阿木窗格子邊送他蘸着煙灰的青布帳子，阿木不由得將身子慢慢地欠了一下，今天他已覺到久沉在病魔圈裡的疲乏精神，似乎已達上了全愈的時期。給牙齦根邊吐露了出來。阿木苦慘的笑意，本來，阿木是值得欽佩的一位勞動者，活上了五十多年歲雖然扶持家庭的生命延續到如此地方，也是他希望中的一點，但是整個勞動者的精力，體力獻身於社會，也惟始不是他的終身志願，也惟始不是他稱頌於社會，受人欽佩的一部奮鬪史。

由嬰孩時期轉入了孩童時期，阿木便跟隨父親，祖母以致全體的群衆開始勞動着即時他僅不過是插入勞動圈的萌芽時期漸々地。由於年紀的增加，他那焦黑的面龐，粗糙的臂膊，潘扇的雙足，以致挺直的胸膛，便實足地象徵了一位青年勞動者的特色。

好像是一架終身不息的機器，阿木四十多年來的全部奮鬪下，已達入了老年的門檻，看他額上皺紋的漸次增加，皮肉漸次的寬鬆，鬢髮漸次的花白，又表示了阿木是一位勞動的落伍者了。

其實，阿木何嘗把精力稍微地散亂一時，何嘗把體力隨時地遲懈一時，時代雖然幾次的輪變，但是他工作的志向還保持着那麼地堅定和强毅。

——每天見到阿木的蹤在路面，曝晒在陽光之下，孜々地築路，掘泥，翻磚，推着笨重的壓路機的時候，我們對於這位終身奮鬪，社會得益於他，國家得益於他的阿木，祇少含了像欽佩大政治家，尊敬大軍事家，愛戴全國領袖一般的欽佩，尊敬和愛戴……

……但是在無停無息之中，阿木由於過度的勞動，染上了病，醫生診斷的結果，說是肺臟受塵埃，灰沙，汚氣的侵襲過甚，患上了老年肺病

『肺病？先生，有救嗎？』阿木當醫生說出他病名的時候，他就焦急得厲害，祂『恐怕一生事業，或許將要受病終止。』

『祇少不會立即危險，但是你要休養，長期的休養』

『先生，無論如何要你救活我的老命，因爲孩子要仗我栽培，妻子要靠我過活，不比別人家，有家產儲蓄，有子也賺錢可憐我，先生，四十多年來的勞動，築過的路不計其數，衛生上的疏濬也不計其數，但是除吃活二張嘴之外，仍是赤手空拳，唉！先生……』

『先生！我忘了勞動是利己的事業，所以我還是那末地空虛……』

……今天阿木已覺到久沉在病魔圈裡的疲乏精神，似乎已達上了痊愈的時期。

『阿木！好像你咳嗽聲已稀少了許多老天呀！就讓他活了命吧！』阿木的妻子跟隨自已丈夫苦悶了長久時期的慘臉，也由丈夫的轉好現出了笑臉。

『是啦，我已覺得，假使透氣平和地度過這兩夜，那末我就又將開始工作了，』

『慢着，身子再需靜養呢』

『呀！你怎麼又忘了米巳多天沒有了，大家餓得心裡發嘈……』

『唉，確實……』

『再也不能讓我延宕下去了，我們築路的工人又不比某々大亨的有撫郵金，某某要人有子女培養費，不做一天工，就沒一天的進賬，雖然我，築的路專在給大亨要人們汽車疾馳過……』

『唉！他們那知同樣的造物者，僅不過等級的差別吧了……』

第三天的曷曦裡，陽光照上包含露珠的青草，半空裡佈成模糊的水氣霧狀，氣候伴奏着淡々的微風，愈呈現是格外的寒凉，阿木在冷意中，披上破絮棉衣，踱出沿街的大門，屋頂上，烏鴉叫個不住：

『呀……呀……呀……』

妻子送出大門，雖然她露着笑臉，不過這是勉强的：

『阿木！自己當心呀！身體方才復原，做不動還是多休息，寧可拿不到工錢……』

『知道，知道，自病自得知……』

『阿木！你聽老鴉在叫，出門要討個吉利，一切要自己留心，家裡沒飯米是不要緊的。』

『烏鴉叫怪不得我們的，你好々地去整理我的病床，回後兒子回來，再等我吃中飯好哩！』

妻子瞧着丈夫傴僂的身子背着畚箕鐵鏟，轉了個灣，才慢吞々地踏進自己的房門，她老大的心裡，像懸着鐵鐙一般的放不下心。

是的，阿木又達上了奮鬪艱苦的勞動之大道，……

他慢匆々地走着，他從沒這樣地遲緩地掠過市街，他從今天才恍悟到自己已是老了，已是比不了從前的壯强了，可是他背上四十多來背着畚箕鐵鏟還是那麼地依靠，但是已呈現了光滑的亮影。

『唉！……』這口氣量不到阿木是在回憶過去呢？還是在可憐現在？或許是在希望將來，恐怖將來……

阿木很能明白今天是被派在什麼大道上工作，所以他沒轉別意的就達到了那裡，那裡已有許多勞動者在工作，阿木都認識得。

『喔！們已先在了，對不住，我又脫了好多時光』阿木把背上的畚箕鐵鏟卸下來，於是伸屈不自如的双膝也强意地蹲了下來。

不！我們也方才來，阿木你病了，怎麼還可來這樣地吃力呢！』其中一個說。

『還叫一言難盡……』阿木說。

『我說你還是少做的爲妙，你看，我們同夥裡能有幾個像你年紀大的，一對他們固然有兒子去代替，但是另外他們身子也比不上你啦』(未完)

來稿須知

一，凡論說，批評，創作，戲劇，韻詩，社會小說，古書，古印，諸作品，本刊均採用。

一，每千字以一元至五元計算。

一，來稿須註明眞姓名詳細地址，並簽名蓋章，否則以却酬論。

一，來稿字數以兩千字爲限。

一，來稿須點句，繕寫清楚，文字不可草率。

一，來稿概不退還，無須附郵。

一，抄襲之稿與一稿兩投者，取消稿酬並宣布其姓名。

一，一紙兩面書或鉛筆書或橫書者不錄。

一，來稿須註明全篇多少字數以便核算稿酬。

副刊編輯部啓

新申報
訂閱新聞電話 五二二六〇
刊登廣告電話 一九一〇七

推雷比亞牌 無綫電收音機
擴大機 各種零件
長波短波 各種收音機
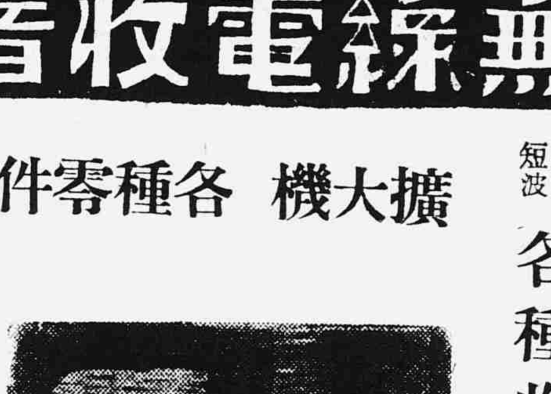
泰華無線電公司
山中電機株式會社經理店
電話四六六四一號
北四川路三六六號 三六八

"VOICE OF NEW CHINA"
請閱 中英合璧 內容簇新
中華新聲半月刊
如蒙訂閱或登載廣告請投函本埠郵政信箱一五二二號接洽無任歡迎

醫療器械 理化工學 玻璃製品 護謨製品
各種 室內消毒用 噴霧器
◇現成品豐富◇
總批發 中興器械店
上海崑山路一八二號 電話四一〇五一號

本公司出品之禮拜堂香煙、品質最優、味道最好、夙爲一般顧客所稱道者也。

共盛烟公司出品

日語講座 (408)

日語詞句例解（續）

應ズル【釋義】答應，應允，承認，按照，由於

【文例】彼女ハ兄サンノ呼ンダノニ應ジテ急イデ駈出シテ來タ

答應哥哥的呼喚，她急忙的跑了出來

召集ニ應ジタ者ノ内ニハオ金持ノ坊チャンモアッタ

應召集的裡面，也有有錢人家的少爺

彼女ハ彼ノ依賴ニ應ジタ

她應允了他的請託

或國ハ止ムヲ得ズ蘇聯ノ請求ニ應ジタ

某國不得已承認了蘇聯的請求

會社ハ大體ニ於テ社員ノ要求ニ應ジタ

公司在大體上承認職員的要求

生活ノ程度ニ應ジテ社員ノ給料ヲ定メマス

按照生活的程度，來規定職員的薪水

英雄ハスベテ時代ニ應ジテ出テ來マス

英雄都是應時代而產生的

大上海廣播電台 日本語講座播音教程

『本晚六時至六時三十分播音』

（九）醫藥

藥材　丸藥　粉藥　水藥

氣付藥　毒藥　解熱藥　胃病ノ藥

人參　麝香　甘草　丁子香

阿片　熱サマシ藥　硼砂

（十一）問答（中）

ソレデハ，錠ヲ，卸シテ，好イデセウ

那麼可以鎖上罷

好イデス，僕一ツ札ヲ，書イテ，貼リ付ケマセウ

是，我寫個籤子貼上

（七一）此停車場ニハ，ドノ位止リマスカ

（七一）這站停多大工夫

何程ノ時間モ，止リマセン

停不了多大工夫

私ハ下リテ，用ヲ，達シタイト，思ヒマスガ，出來マセウカ

我要下去走動，行不行

ソンナ大シタ暇ハ，アリマセン，貴下，次ノ停車場ニナサイ

沒那麼大工夫，你等下站罷

各地通訊

鎮江當局積極推進教育事業

學校與社會教育均有發展

△中聯滬社鎮江訊　丹徒縣教育事業，經當局積極推進，與夫辦理教育人員之努力，其進展之程度，殊足驚人，茲將本縣設立之中小學校及社教機關數字，採誌於下，本縣中小學校計有縣立中學，縣立職業補習學校，模範小學，薛家巷小學，實家川小學，小碼頭小學，中華路小學，王家巷小學，盛家巷初級小學，仙鶴巷初級小學，新河街初級小學，上河邊初級小學，和平路初級小學，金山河初級小學，西府街初級小學，雲台山初級小學，商會街初級小學，新家巷初級小學，草巷初級小學，東門初級小學，高橋北初級小學，大西路初級小學，西城根初級小學，拖板橋初級小學榮慶里初級小學，簡易小學十四所，代用小學十四所坤城鄉小學，諫壁鄉初級小學，丹徒鄉初級小學，渣澤初級小學，月湖村簡易小學連益村簡易小學，私立敦本小學，私立南華小學，私立樹人小學，私立志眞初級小學，私立穆源初級小學等六十四所，社教機關計有民衆教育館一所，縣立圖書館一所，民衆學校四所，閱覽書報室二所，共發展之情形，可見一斑云。

青州文廟明倫堂 第四次『星期講經』

友軍長官蒞臨參觀

△青州通訊　青州文廟明倫堂星期講經班，本學期開班以來，瞬經月餘，各講師繼上學期之課程，陸續教授，諄々善誘，始終如一，聽講各生，孜々不倦，進步甚速，諸服務人員，亦兢々業々以從事，故青州風尚，受此洗禮，年來日新又新，收效已非淺鮮矣！（十五）為本學期第四次星期講經之期，各小學教員及益都中學師生，共到百餘人，道縣兩署新民教育館職員，亦到十餘人，於上午九時開講，第一節由陳巽西講上論，自子張問十世可知也起，至孰不可忍也止，第二節由顧慶五講大學，自仁者以身發財起至未有府庫財非其財者也止，第三節由馬滌柔講上論，自子貢問友起，至君子於其言無所苟而已矣止，第四節由石菊圃講上孟，自今王鼓樂於此起，至民以為大不亦宜乎止，第五節由李吉眉講中庸，自子曰人皆曰予知起，至至死不變強哉矯止，第六節由郭澤田講下孟，自孟子曰恭者不侮人起，至子欲手援天下乎止，本日上下午共講六節，方道尹並於午後零時三十分偕同小林隊長，憲兵隊長，陳知事等，蒞臨參觀並指導云。

魯南道立醫院 嚴防虎疫

防疫期月底截止

△青州通訊　青州魯南道立醫院，因鑒於青島濟南二地虎疫猖獗，而益都為青濟交通中點，設不嚴加防範，病菌難免侵入，乃一面與車站友軍軍醫處聯絡，擬將防疫時期，展至十一月底截止，一面於本月九日，與益都縣警察所協同召開民衆防疫大會，以普及民間防疫常識，並分於東關，北關，東門，北門等處，積極施行虎疫預防注射，一般民衆，無不深知利害，故自行前往注射者，日達百數十人之多，自此以後，青州防疫陣容，儼如銅牆鐵壁矣。

常熟籌設 日語研究社

本月下旬可成立

△中聯滬社常熟訊　本邑中日各機關，均任用擅長兩國語文人士為通譯員，接洽一切公務，茲悉各機關通譯擬聯絡籌設日語研究社，凡能通曉日文日語者，不分性別，均可自由報名加入為社員，從事研究人事及學問藝術，並資聯絡情感，現已在進行接洽中，由伊藤一明，鄒鍾琰，李傑亦，吳源等，聯名具呈中日各機關備案，請予許可組織，成立之期，約在本月下旬云。

崇明教育界舉行 秋季聯歡大會

地方軍政長官均參加

△中聯滬社崇明訊　本邑各中小學校校長，及教職員六十餘人，於本月十五日趁籌備參加運動會之便，爰自動發起，借座城西小學大禮堂舉行秋季聯歡大宴會，並柬邀當地軍政長官，與會參加，燈火初上，賓主一堂，杯酒把盞，笑語歡忭，事為本邑教界第一次盛會，席間由競存校陸校長代表致詞，繼由城北校樊校長等報告，謂，『向上海市府當局，請願結果，蒙市教局陳局長，滿意解答，已蒙維新政府教部准撥每月五千元專款，及助崇明原有事業教育費，文化機關等擴展之用，此款不久當可發下　云云』，合場教界同人，欣聞佳音，高舉酒杯暢飲三回，慶賀成功，繼由崇明班々長及黃署長等相繼致詞，略謂『班署例宜先作先道，慰勞諸君，今天盛宴招待謹表感謝，現悉樊校長等報告，本邑將有五千元之教育與文化事業津貼，此為我崇文化前途慶禱進步，他日此款領到，當然公平分配，在座諸位平日辛勞苦幹，而待遇微薄，實因教費艱窘無法充裕，刻又商得江北公司每月資助千元，今復加以上案之指撥五千元，今後難關俱可解除不致辜負各位之期望云云，』全體欣悅之下，掌聲如雷，直至初更，盡興而散。

司法行政部照准設 懷寧地方法院

委董建模前往籌備

△中聯滬社蚌埠訊　皖省懷寧縣，自事變以還，地方機關，均已先後設立，市容日漸恢復常態，惟司法機關尚付缺如，皖高等法院長張孝琳氏，有鑒及斯，為解除人民痛苦起見，特轉呈司法行政部恢復該縣地方法院，茲悉該部業經照准，並委董建模前往籌備一切，院址一項，因該縣前地方法院々址，於事變時損毀，經多方之勘覓，定該縣前皖省高等法院々址，一俟籌備就緒，即可正式成立云。

徐州實施 都市建設計劃

△中聯滬社徐州訊　徐州為六大都市之一，將來繁榮，未有限量，所有應拆房屋，早已發給地價，維在此都市計劃實施以前，各商民不得隨意建造房屋，以免損失，市政公署為體恤民艱計，爰佈告如下：

為佈告事，照得徐州都市計劃　建築房屋，應有公線房屋之規定，在未規定前，本市商民，萬勿任意修造，致受拆改之累，切々此佈。

武進煤價飛漲 電廠呈准漲價

△中聯滬社武進訊　京滬線各電廠，近以煤價飛漲，較前增加數倍，一切材料，亦因金磅關係，價值日高，所有供發電氣費用，概隨之激增，以致各電廠收支不敷甚巨，勢難維持，最近丹徒縣大照電氣公司，已於本月份漲價百份之六十五，聞本邑武進電灯廠，業已呈准，於本月份起，所有電灯電力，概照原價增加百份之五十，藉資挹注云。

大上海廣播電台播音節目（RADIO XOJE）

十月廿三日（星期一）

上午一一、〇〇　家庭節目
一一、三〇　宗教問題（成功的標準）（講演與說解）
一一、五九　報時（北京語）
下午一二、〇〇　唱片（提琴、鋼琴「浪漫曲F長調」貝多芬其他）
一、〇〇　報告新聞（英語）
一、三〇　唱片（太鼓）
二、〇〇　報告新聞（北京語）
二、三〇　經濟新聞（上海語）
三、〇〇　休息
五、〇〇　兒童節目（世界發明史話、歌唱歌）
五、三〇　報告新聞（廣東語）
六、〇〇　報告新聞（上海語）
六、三〇　教授日語
七、〇〇　趣味演講（動物的母性愛）
七、四五　報告新聞（英語）
八、〇〇　遊藝（越劇）
八、三〇　遊藝（娛樂「唱片」）
九、〇〇　報告新聞（北京語）
九、二五　遊藝（洋樂「室內樂」）
九、五〇　時事講述（北京語）
一〇、〇五　豫告節目（北京語）

南京廣播電台播音節目

十月廿三日（星期一）

上午一一、三〇　家庭節目（家庭日用常識談家庭的礦物）
一一、五九　報時（北京語日本語）
下午一二、〇〇　故事（三國志張翼德）
一二、三〇　唱片（西洋音樂管絃樂）
一、〇〇　報告新聞（北京語）
一、三〇　唱片（京劇）
一、五〇　豫告節目（北京語日本語）
二、〇〇　唱片（中國音樂歌唱）
二、三〇　經濟新聞（上海語轉播大上海）
三、〇〇　休息
五、〇〇　兒童節目（兒童故事「不要賴學」附、歌唱教授「牧歌」）
五、三〇　日語講座（劉鑑、李香蘭）（兒童講座話「我們不劉鑑」）
六、三〇　日軍將兵之時間（ニュース、レコード、時報つはもの便り又は銃後便り）
七、〇〇　演講（宣傳局第四九次）
七、一五　報告新聞（北京語）
七、三〇　報告新聞（日本語）
七、四〇　唱片（日本音樂浪曲）
八、〇〇　唱片（中國音樂歌唱）
八、三〇　唱片（粵樂轉播大上海）
九、〇〇　報告新聞（北京語轉播大上海）
九、二五　遊藝（西洋音樂轉播大上海）
九、五〇　時事講述（北京語轉播大上海）
一〇、〇五　豫告節目（北京語）

杭州廣播電台播音節目

十月廿三日（星期一）杭州時間

上午一一、〇〇　唱片（紹劇）
一一、三〇　講演（浙江省警務處長閻築鐘氏）
一一、五九　報時（北京語）
下午一二、〇〇　故事（岳忠保薦赴舉龍會）葉鴻聲
一、〇〇　報告新聞（英語）轉播大上海
一、三〇　唱片（評劇）
二、〇〇　報告新聞（北京語）
二、三〇　經濟新聞（上海語）轉播大上海
二、四五　唱片（歌唱）及豫告節目（杭州語）
三、〇〇　休息
五、〇〇　少年節目（唱歌、對話、演講）杭州市立百井坊巷小學兒童
五、三〇　日語講座（杭州語）講師岑仲明女士
六、〇〇　報告新聞（日本語）教科書「日語會話自通」
六、一五　中國語（杭州語）講座
六、三〇　日本音樂（「浪曲」「歌謠」）
七、〇〇　遊藝京劇「八蠟廟」「六月雪」後段　明光大戲院演員俞桂芳、章美華、馬明奎
七、四〇　唱片（國樂）
七、五〇　報告新聞（杭州語）
八、〇〇　遊藝（越劇、粵樂）轉播大上海
九、〇〇　報告新聞（北京語）轉播大上海
九、二五　遊藝（西樂）轉播大上海
九、五〇　時事講述（北京語）轉播大上海

蘇州廣播電台播音節目

十月廿二日（星期日）

上午九、〇〇　唱片（音樂）
九、四〇　彈詞（殺蛋別窰、哭塔）鄒虹僧
十、一〇　彈詞
十一、〇〇　彈詞（買賣王閣調笑、俞譜石希詞）
下午十二、〇〇　唱片（歌唱）（為好反成夕絕交裂券）
一、〇〇　滑稽小曲（畢山吉得來追韓信）祭佐華
一、四〇　彈詞（花一般的夢、何日君再來）（黃金與愛情）朱雪琴
二、二〇　休息
二、三〇　經濟新聞（上海語）轉播大上海
三、〇〇　滑稽（小裁縫的捉臭虫、摔子巢）方笑笑
三、四〇　牛劇小曲（三娘教子、四季想思）王薇芳
四、二〇　唱片（平劇）
五、〇〇　兒童節目（兒童劇「支那遊記」）轉播大上海
五、三〇　歌唱（爵士選歌明星五百首）寒山音樂會
六、一〇　唱片（音樂）
六、三〇　報告新聞（上海語）轉播大上海
七、〇〇　彈詞（上壽、宮怨）鄒虹僧
七、四〇　彈詞
八、〇〇　唱片（歌唱）女哭沉宣文香、泥觀音、刀會楊乃安
八、三〇　遊藝（京劇「唱片」）
九、〇〇　報告新聞（北京語）轉播大上海
九、二五　遊藝（京劇「唱片」）轉播大上海
九、五〇　時事講述（北京語）轉播大上海
十、〇五　彈詞（楊乃武、勸問育哭塔、）鄒鳴玉

分類廣告

凡登分類廣告者請打電話（一五二二六〇（本館）一一九一〇七（南京路分館））

三行欄三次　三圓　五行欄三次　四元五角　十行欄三次　七圓五角　（凡登若定期揭載者每次增加五角）

李鼎士啓事　鼎士此次瀕險辱荷感好關懷或遠道承函電慰問或親勞玉趾賁臨厚意隆情彌用感泐迺以事務殷繁未克一一躬答抱歉殊深謹藉報端聊伸謝悃諸希亮詧此啓

建築技術人員待聘　某君二人歷任建築設計繪圖監工有年經驗豐富性情耐勞並能兼往內地服務各界如須上項人才請投函照華德路二八八號新申報轉交可也

江蘇吳縣地方法院公示送達　查陳吳氏與陳振民離異涉訟一案被告所在不明文件無從送達茲本案定於本年十月十三日上午九時公開辯論合將被告應行收受之傳票依照民訴法一四九條第一項公示送達仰即遵期到庭辯論慎勿自誤特此公示右仰被告陳振民

市房招頂　坐落源昌路麥克脫路一八二號有電燈電話自來水俱全因主有急事離滬該屋願以從廉出頂地址源昌路老街一八二號欲需者速來接洽

聘請女教師　茲擬聘請滬語女教師一位如願應聘請培爾路一二三，三吉武接洽

離婚聲明　我倆現因意見不合勢難偕老爰經雙方協議兩願離婚從此以後男婚女嫁各不相涉除雙方立據外特再登報聲明　余氏　張國楨

遺失聲明　茲遺失一五九四九號特務機關通行證及上海特別市政府警衛隊伙伕證各一紙除呈報補領外特此登報作廢　伙伕章開喜

遺失聲明　茲遺失上海特別市政府警衛隊第一五九四號通行證及警衛隊入伍證各一紙除掛失呈請補發外特此登報聲明作廢　章開喜啓

遺失聲明　茲因遺失上海特別市警察局第五八三號證章一枚除呈請註銷外特此登報聲明作廢　上海特別市警察局警士教練所中隊長王得權啓

遺失聲明　茲因遺失第二八九〇四號上海特務機關通行証及上海特別市警察局聽事入伍証各一紙特此聲明　聽事張端卿

遺失聲明　茲遺失上海特別市警察局第四七六號證章一枚暨貼有本人照片之水上警察總隊警士水手伕役等入伍證各一張除呈報補領外特再登報聲明作廢　姜雍　楊欽華　王玉山　王葉芝　稽四海　張賓林　同啓

遺失聲明　茲遺失蘇浙皖統稅局通行証二張第三四四四號陳淸坡及第三四四五號褚漢秋除呈請補發外特再登報聲明作廢　福利公報館行啓

遺失聲明　茲遺失浦東地方法院傳達長王士魁綠色通行證一方因公出外失落除呈請補發外特再登報聲明作廢　王士魁啓

遺失聲明　茲遺失明星遊戲場證章八一號一枚除呈報遺失外特再登報聲明作廢　陸阿炳啓

研究日語諸君注意

中日會話集

編著　費時十載包羅宏富取材選句並臻佳妙

內容　初學字母起，高級會話止，語々實用，句々註音，對解，無師自通，文法並進，事半功倍，採作教本，省時，省力，推日語書中冠軍

銷數　二年中連出七版，行銷總數三萬冊

銷行區域　百二十餘縣，三百餘團體，個人自修不計

售價　精裝一元二角，平裝一元

（郵購）外埠遠地，無法購買，可附郵票至本局直接購買，郵資免加，另有日本字母圖說單行本，欲索附郵五分

上海北京路河南路西首景雲大樓三一三號　求進書局　電話九五一七〇號

金星洋行　玻璃、琺瑯、陶磁器、原料及藥品、金剛砂、錳粉、鉛粉、紅丹、各種工業藥品、洋式廚房器具、玻璃料器、陶磁器、保險玻璃　上海北四川路八七一號　電話四〇二四〇　四〇九〇〇　支店　漢口、南京、蘇州

諸印刷一般　大東印刷公司　地址、上海東百老匯路匯山里A二五號　電話五一七九〇號

公利公司　自動車部品商　上海北海寧路六九弄一號二號四號　電話四〇五九三號　四一〇八八號

砂糖　白米　鷄蛋　官鹽　淨糖　木下商會　漢壁禮路四三號　電話四一六九〇　四五七四三

上海厚生醫藥塾診療部　各科診療　十月一日開始　部長　醫學博士　河原治作　公平路五三九號　電話五〇八二五號　五一三一九號

愛齒牙科醫院　本院不但有近代設備物理療法X光線科，而且設置諮詢室，如蒙光顧，無任歡迎。自十六日開院　上海九江路三井銀行大廈二樓一一三號　電話一四二七三號　第二醫院在禮查飯店內　電話四二二五五號

福民醫院　主治各科　內科，外科，小兒科，耳鼻咽喉科，產婦科，眼科，齒科，愛克司光科　各科均由專門醫師擔任　院址　總院．上海北四川路一四二二號　電話四六三一三—七號　分院．大西路美麗園十一號　電話二二二四〇號　分院診察時間每日下午二時至五時星期日停診

眼科專門　柴田醫院　總院　上午　分院　下午（二時至五時）　上海北四川路一四一號C（阿瑞里對面）　電話四三八六三號　分院　上海四川路福州路八九號中興銀行二樓一四三號房間　電話一七〇六二號

晴明眼科醫院　總院　北四川路阿瑞里一九號　電話四五七六六號　分院　南京路哈同大樓一二號　電話一七八五四號　診察時間（午前十時—十二時）

篠崎醫院　主治各科　第一內科、婦人科、耳鼻咽喉科、小兒科、內科、外科、皮膚科、牙科、愛克斯光太陽燈診斷科　各科均由專門醫師擔任　文路三〇〇號　電話四〇七四五號　四一〇七七號

鈴木醫院　主治各科　內科、小兒科、皮膚科、泌尿器科、性病科、外科、愛克司光科　各科均由專門醫師擔任　總院　上海密勒路一一四弄五號　電話四二九六一號

信原醫院　內科專門　呼吸器病科　預防醫學相談　醫學博士　信原南人　崑山路二五三號　電話四二一八九

虹口醫院　內科外科　產科婦科　花柳各科　愛克斯光線科　隨時可以住院　院長　今泉三郎　北四川路海寧路角虹口大廈二樓　虹口醫院　電話四〇八五八號

外科中和專家醫院　敝院新築設備完善病房卅間適合療養，診治用最新科學療法．有完備割症房新式療器　X光線科透視一元拍照五元筋骨臟腑明如指掌治療五元皮膚病內外科難病奏效如神

外科　難治下腿潰瘍，瘰癧，扁桃腺腫，耳病乳岩，盲腸炎，胃癌，腸內腫瘍痔施以科學的療法於短時日完治

骨科　外傷骨折脫骱難治急性慢性排膿性骨症關節病關節硬直不動等症施以最新科學的療法於短日完治能勤．

皮膚病　專治皮膚上一切新久疑難各病一經診治奏功神速小兒胎毒潰爛尤著神効美容養除雀斑刺花疣痣縫合免唇生髮植皮

整形外科　龜背，脊椎病，跛足，兔唇以特技完治

花柳　下疳　橫痃　白濁　梅毒　特殊治法短期治根

民國七年創立．創立人係前代故日本醫學博士廖煥章　院長　日本醫學博士　廖一雄　院址　老靶子路二九三號　電話四二六七七號

精神足然後事業興
身體强方能財源茂
胃腸營養
若素
俗語云「一分精神一分福」，此語實含有至理，人之精神愈充足，自愈能招來幸福，反之，精神頹喪，雖有幸福亦不能享。然人之精神何由充足，必自强健身體始，身體又何由强健，必須服用有効藥品，善加調養方可。若素創製以來，已由各方證明調胃，整腸，補血，健腦，養肺，確有奇效。於是群起仿効，類似之藥雜出，但其効力終不及此首先發明之老牌若素。購用諸君，尚祈詳爲比較，善爲選擇，方能達到强身之目的。
若素大藥廠
上海南潯路一七六號
WAKAMOTO
上海若素大藥廠監製
各大藥房均有出售

黨政府空前大打擊！

英政府已斷然決定 終止一切對華援助

哈里法克斯通告郭泰祺

△同盟社廿一日倫敦電 英國政府由於歐洲戰爭之勃發，如何處置向來所行之對華援助政策，已有種種之臆測，惟據廿一日確實方面之情報稱，哈里法克斯外相，於歐洲動亂勃發後，引見郭泰祺中國大使之際，會明確的通告英國政府之截止對華援助，稱英國無論直接或間接今後不克繼續蔣介石政權助成策，向來之道義的支持，亦不克給與。此事給予中國方面之失望，頗爲重大云。

重慶當局大感狼狽 澈夜會商對策

今後外交將乞助美國說

△同盟社廿一日香港電 據到達當地之重慶電，謂蔣介石完畢在成都舉行之四川西康兩省軍事會議，十八日歸還重慶，招集孔祥熙，王正廷，許世英，張群等政府領袖與外交界元老，雖遭空襲威脅，每夜仍續開重要會談，此會議爲應付目前之國際情勢起見，關於重慶政府之樹立內外兩方面之新根本政策，先行討論英法美蘇四國之對華關係，結果決定中國不論和戰之如何，必須仰靠最大之支持，惟美國對於遠東問題係在最能自由行動之立場，此主張被歐美派國民黨元老等所極力支持，一般政界雖歡迎蘇聯之援助，但以爲與蘇聯在政治上過於深入，恐將來招致可怕之結果，致在中蘇關係予以打擊，英國因歐洲戰亂而最近有接近日本之傾向，故亦不能期待，結果今後中國外交，惟有求乞美國之一途而已。

侵略軍火 自衛軍火

△海通社廿一日華盛頓電 美國前任總統胡佛，發表關於修正中立法問題之廣播演說後：又引起美國人士對中立法之爭辯，胡佛主張『侵略軍火』應予禁止輸出，其言略謂：『各項軍火可分爲兩大類，（一）侵略軍火，（二）自衛軍火，如炸彈，毒氣等均爲侵略軍火，驅逐機，高射炮，防毒面具等則爲自衛軍火，此在三尺幼童亦能辨別之，美國政府爲人道及美國之中立着想，最禁『侵略軍火』出口，至於輸出『自衛軍火』，則不但在道義上證爲正當，且亦爲事勢所需要』云。

硯滴

關於目下滯留於重慶之寇爾英大使的行動，現已爲各方注視之的，該大使於本月五日離滬後，七日突然出現於重慶，其間會迭次與重慶要人等有所會談，並會於十日以及十一日之兩日間，與蘇聯大使鮑休金氏進行會談，以故一般間臆測紛紛，莫衷一是，例如一部份人士傳說寇爾英大使此行之唯一重要使命，乃在斡旋日本與重慶間之和平云云者，即其一例。

◇◇◇

其中美聯社二十日自重慶所拍來的電報，最値我人玩味，即據其稱，英大使自蒞抵重慶以來，對于蔣政權治下之狀態，以及重慶方面朝野之士氣，與夫指導份子之意見，研究頗爲熱心，尤其該大使會謂：『英國於可能範圍內，極願樂而援助中國』云々此在我人度之，該大使所謂英國願援助重慶黨府云々者，其意決非賡續支持黨府抗戰之謂，乃欲伺機出面斡旋耳，此於現行歐洲情勢觀之，亦足確定其有可能性，惟日本早已聲明不以蔣政權爲談判對手，該大使之奔波，其將徒然無裨於事實者，可以斷言。

滬西區首屆平糶名冊彙造完竣

△中聯滬社本市訊 本市西區社會局，前以米價狂漲，居民生活昂貴，爲加惠市區轄內居民起見，曾斥鉅資主辦平糶兩次，計前屆已於月初結束，本屆原定日前（二十日）結束，旋因存米仍多，爰再展期三天，至售完爲止，至於上次所有平糶名冊，經兩旬來整理，已告彙登完竣，共計糶米貧民六千七百二十一戶，此項數目，係依各家戶籍牌及購米證爲定，若大口若干，小口若干，一時當難分別確數，至本屆名冊則須平糶結束後，再行着手彙造云。

黨府留滬海軍將校 擅自盜賣公產

分贓不勻發生內訌

△本報特訊 重慶政府自抗戰以還，財政困難，確已登峰造極，故對於現在留居海上之各工務人員之按月津貼，均已先後停止發給，茲悉重慶政府留滬之海部將校按月貼費，亦告停止，按重慶政府海軍部在滬各水陸機關，於滬市失守後，即告解散者，所有將校不能西撤而留滬者，按月均有百元左右之津貼，名之曰養老費，迄今年餘，從未間斷，茲以屢戰不利，財政極度困難，故無力再顧及在滬之海軍各將校生活，業於上月起，宣告停止發給養老費，一班將校，生活遂形恐慌，迫不得已，已將公產擅自變賣，按在南市失守前，高昌廟內江南造船所所有一部份機件及大批鋼鐵，因不及西運，在法租界西咸愛斯路租地寄存，茲已分批變賣殆盡，聞共售得達二十萬元許，擅自分派化用，頃因分派不公，發生爭奪，得款較少者，已將擅自變賣公產事情，通告重慶政府，請求查辦，惟悉重慶政府避處西南，對此盜賣公產事件，勢必無力顧及，誠重慶政府宦海中一幕趣劇也云。

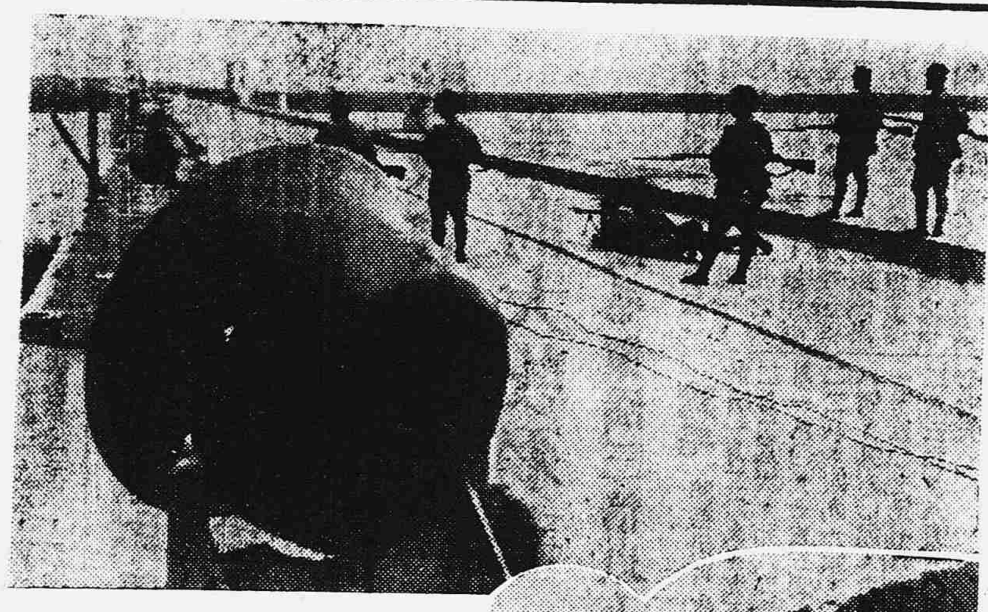

△本報杭州特訊 現代戰爭，完全是純粹的科學戰，以自然爲背景，竭盡人們的智力，動員一切銳利兵器，演着機械化的戰爭，詎這裏又發明珍異的『聲的彈丸』，最近以浙江省之錢塘江岸爲舞台，出而問世了，所謂『聲之彈丸』者，係指最近日軍在各地宣撫工作上，加以使用，獲得多大効果之擴聲機之謂也。

備有特殊科學的裝置的這個擴聲機，若在平原好天氣的時候，左右二十公里附近，據說都能聽得十分清楚云。

最初注意及此者，是杭州×部隊報道部的岩中大尉，渠利用這個大擴聲器，擬向盤踞於錢塘江南岸地帶的黨軍大部隊，從事忠告，勸彼等速自抗日迷夢中覺醒，以故於各方面熱誠期待下，二十日已開始實施播音，而最近歸順之黨軍上級將校鐘氏，率領部下四千，已自動願担任此項宣傳工作之一部，當衆廣播其願擁護維新政府，決意一改往昔之錯誤抗日偏見，詞畢後，繼由大民會杭州聯合支部員杜小姐（十七歲）與大民會杭州支部長蔡氏先後作慷慨激烈之廣播演說。（照片即係立於擴聲機前之鐘上校與杜小姐）

舊金山展覽會 經濟宣告破產

△海通社廿一日舊金山電 關於舊金山世界展覽會經濟破產之說，雖屢經否認，但昨日已經公開承認，證爲事實，據悉展覽會負責人士曾極力挽回，但終以經濟無着落，宣告破產，計虧空約四百萬美元云。

請維新政府教育部 提倡『孝的教育』

—寫在弒父逆倫案宣判以後— 寢欲

海格路周永杰被其兩子欽吉欽祥謀殺解屍的逆倫大案。已於二十日宣判：『兩犯兒均處死刑，周妻以幫助毀屍處徒刑二年六月。』

這可以說是大快人心的判決，本報前已有文論及記者於今宣判之後，尤有不得不向社會言者。

這樣的逆倫大案，實在是駭人聽聞，而竟發生於中國最文明的上海，而兇手又是受過教育的青年，這似乎使人懷疑上海的文明與，青年的教育，都變成了罪惡。其實上海的文明與青年的教育，本足以發生這種逆倫案。但，絕對不能說這種逆倫案是由上海的文明與青年的教育所造成的我們姑且把這兩個有關係的問題暫緩談它，來翻一翻中國固有道德舊賬哪『孝』的一條吧！或者能使政府當局注意及此。

在滿清的時候，無論那個皇帝，對於人民講話，都要：『朕以孝治天下，』一般文人做文章時，也愛說：『聖人以孝治天下，』傳播於民間的也有兩句俗話：『萬惡淫爲首，百行孝爲先』。所以說在中國的道德中，最要緊的一條就是孝，孝者子之尊親，順親，養親也。

據說：『家貧出孝子，國亂顯忠臣』彷彿孝子多是出于貧賤之家，最足以啓示人的就是奉爲典型的二十四孝，如郭臣埋兒，丁蘭刻木，王祥臥冰，江淹送米……。

在鄉間一提到某人是個孝子，那是無人不尊敬他的，照傳說：就是那吃人的老虎，也不敢傷害孝子的性命，廿四孝中的『楊香打虎，捨命救親』便是明證，朝庭還明令褒獎節孝，總而言之，中國的民衆腦經中，亦有忠孝兩個字，立國至數千年來，都是這忠孝思想維繫着的。

舊時在私塾裏，必定要讀『孝經』，無論有智識的無智識的，都必定明白這個孝字，在家庭中對父母要講孝道，社會之能維持其倫常正軌者便是爲此。

自從革命以後，歐風美雨，逐漸東來，國民的新思想，逐漸發達，把孝父母這件事，看成迂腐行爲，一時非孝之說，甚囂塵上，首創革命的孫中山先生，才提出了保守舊道德的口號，以『忠孝仁愛，信義和平』八字示人，壓倒那些提倡『非孝』主義的新思想者。

殊不知後來共產主義傳入中國，更提出了非孝的學說，竟有謂父母乃『造人的機器』的胡言，在父子之間把天倫之義，一筆抹掉，成了路人，成了仇敵，彼此沒有錢時，父子會成路人，彼此因了銀錢而起爭端，父子會成仇敵，這是民國以後，共產主義在中國宣傳以後的普遍現象。

記得陳獨秀在當時便是提倡非孝主義的有力者，他對于『孝子』一詞，有新的解釋他說：『孝子者，是吁父母們孝兒子也。你看現在多少人不把父母放在心上，還嫌他們老而不死活着麻煩，所以凡事都以爲他們是阻碍，是多餘，對於兒女則百說百依，有求必應，這才是新孝子主義』。在他當時，本帶了幾分滑稽性質的談話。但，因爲他是青年思想的領導，所以這種論調一出，影響社會不淺，後來共產黨有殺父團之組織，這種謬論的影響，不能不說是受了陳獨秀的。

現在上海海格路，有了周欽吉，欽祥弟兄的弒父大逆倫案發生，當然也是一部分受了共產主義『非孝』的毒素。

爲今之計，孝道的宣傳，孝道的教育，是有重新提倡的必要，在此世風日下，民心不古的時候，再不可讓亂臣賊子那種不忠不孝之輩横行了。我們要使一切民衆，做忠於國家，孝於父母的事業，那末！提倡『孝的教育』，正爲不可稍緩。所以上海的文明與青年的教育，是不妨有孝字滲雜在其中的。純孝可以格天。愚孝亦克獲福，中國的青年，在今日斷不可不知道『百行孝爲先』的古話啊！

希望維新政府的教育當局們，在學校教育與社會教育上，特別注重這個似已滅亡的『孝』字。

東部隴海線恢復 定期開始通車

卅一日舉行慶祝典禮

△同盟社二十一日青島電 在中國經濟開發上劃一新紀元之東部隴海線，現已恢復舊觀，定于三十一日在海州舉行通車慶祝典禮，繼于十一月一日，再舉行官民合同慶祝會，並對從事於鐵道修理工事之日軍，表示感謝。

京衛生局召開資格審核會議

△南京通訊 京市衛生局，於日前續開衛生人員資格審核委員會第十六次審核會議，計出席衛錫良，楊志雄，李平一，趙千仞，郭士賢，王鴻緒，石少卿，莊立，主席衛錫良，紀錄吳省三，（甲）報告事項，略（乙）審查醫師，計朱鳳安，朱壽江，陳居廉，傅近秋，陸開文，游竹賢，以上六名照轉，程錦江，保留，陳得明，無案可稽，令行甄別，詹步亮，手續不合應照補，周國鴻，不合，余秉生，證明人尙未登記，應另請證明，沙圖辛，附轉請部示，阿波多得，依沙醫辦法，一併附呈，（丙）審查中醫，計趙效農，朱國棟，朱步章，萬錦棠，朱壽章，丁仁甫，金友蘭，馬襄伯，高仲新，陳光憲，馬繼伯，王渭川，賈耀堂，黃廷佶，萬復齋，朱延康，陸筱竹，李靜安，趙幼甫，王道琦，張士維，陳慧慈，羅潤芝，張沛然，章席珍，賈受權，姚福初，金少卿，王鶴亭，張叔平，胡麗生，張仲樑，曾達銘，韓嘉康，陳壽春，張國賢，蔡超伯，李煒漢，虞芸圃，張德禱，李康田，朱鴻儒，潘子齡，顧木君，金悟眞，徐炳文，王舜卿，畢正濤，黃德濟，以上四十九名照轉，姜海峯手續不合應照補，單益明，高林庭同上，（丁）審查助產士計任國英，林逸亭轉傳仲霞，手續不合，（戊）審查護士，計任國藩一名，照發（己）審查藥劑生，計章霍峯，林太一，照轉，（庚）審查牙醫師，計王霍夏一名，照發。

興亞書道展覽 本月下旬舉行

△南京通訊 京市府前淮川崎克先生函，以訂於十月下旬，在京舉行興亞書道展覽，請爲徵集書畫等件，送京展覽等因，當經高市長交由教育負責徵集二百件，計本京時賢一百五十件，各中小學々生五十件，種類分字畫兩種，字約十之七八，畫占十之二三，刻已徵集成數，轉交特務機關某君代爲保存另行組織書道展覽會實行委員會，以資進行一切，所有會內職員，業經聘定，每爲政府現任要員本京聞人，即將於本月底實行展覽云。

日著名法學博士 中村進午逝世

△同盟社廿二日東京電 日本商科大學名譽教授法學博士中村進午氏，於廿一日因胃潰瘍症轉劇逝世，享年七十歲。

京民衆教育館 排定參觀日程

△南京通訊 京市民衆教育館，已於本月十日成立，正式開放，所有各項生植物標本模型等件，收羅宏富，陳列井然，除任市民自由參觀以宏民教外，現爲便於京市各校學生，結隊參觀，以期增進學生知識，藉收實際教學之效果起見，經呈准市教育局，排定市立各中小學參觀民教館日程表，通知各該學校，按照表列指定日期，由教師率領全校學生，前往參觀，則各生親目閱覽以後，所留之印象既深，必獲教學上莫大之輔助云，茲將教局排定市立中小學參觀民教館日程列後：計十月十九日上午市立一中，下午市立二中，二十日上午第一模小，下午市立一小，二十一上午市立二小，下午市立三小，二十四上午市立四小，下午市立五小，二十五上午市立六小，下午市立七小，二十六上午市立八小，下午市立九小，二十七上午十小，下午第十二小，二十八上午第十三小，下午十四小，三十一上午十五小，下午十六小，十一月一日上午市立十七小，下午十八小，二日上午第一初小，下午第二初小，三日上午第五初小，下午第六初小，四日上午第七初小，下午第八初小，七日上午第九初小，下午第十初小，八日上午十二初小，下午十三初小，九日上午十四初小，下午第一短小，十日上午第二短小，下午第三短小，十一日上午第四短小云。

來函照登

逕啓者，閱十月十九日貴報登載中聯滬社本市訊一則殊與事實不符查本局滬西收發處，僅限於建築方面之執照，並不管理車輛登記，對於另製新車一節，並無此項計劃，所載云云，完全子虛，應請速予更正，以正視聽，即希查照爲荷，此致

上海特別市公用局啓 十月二十一日

今日電影

融光 開演『冰雪驚鴻』時間二時半，四時半，六時半，八時半，九時半，價目六角，五角小人二角，軍人三角。

威利 克拉克蓋博爾，茂娜洛埃，史本賽屈賽三大巨星合演『鐵翼』九本，時間十二時半，二時半，四時半，六時半，八時半，五角，兒童二角。

新上海 開演『萬獸女王』時間二時半，四時半，六時半，八時半，座價二角，三角軍警幼童減半。

大光明 開演『生還記』時間二時半，五時半，九時。

南京 開演『何日君再來』時間二時半，五時半，九時。

大上海 開演『巴黎尤物』時間二時半，五時半，九時。

國泰 開演『白髮壯士』時間三時，五時半，九時。

巴黎 『小公主』時間二時半，五時，七時，九時一刻，座價四角，六角，八角半。

光陸 『三劍客』時間二時半，五時，七時，九時，座價四角，六角，八角，一元，一元二角。

金門 『卿何薄命』時間二時半，五時，七時半，九時。座價四角，六角，八角五分。

麗都 開演『我若爲王』時間二時半，五時，七時半，九時，座價四角，六角，八角五分。

辣斐 『挑花根』時間三，五，七，九時座價三角五分，四角四分。

新光 華新新片『紅樓夢之一』，王熙鳳，陸露明，大鬧寗國府』顧蘭君，梅熹，李紅，白虹，黃耐霜主演，時間二時半，五時半，九時，座價六角，八角，一元一角。

金城 『楊乃武』時間二時半，五時半，九時，座價六角，八角，一元一角。

滬光 華成古裝鉅片『一夜皇后』陳雲裳主演，時間二時，四時半，七時，九時一刻座價六角，八角，一元一角。

杜美 開演『航空英雄』時間二時半，五時，七時，九時一刻。座價五角。

浙江 『飄々欲仙』時間三，五，七，九時座價二角五分，三角，四角。

中央 『木蘭從軍』時間二時半，五時，七時，九時一刻。座價三角，四角五分，五角。

恩派亞 『遍地黃金』時間二時，四時一刻，七時，九時一刻，座價二角，二角半，三角。

西海 『歌聲淚痕』時間二時，四時一刻，七時，九時一刻，座價二角。

明星 『女皇烈史』時間上午十時，下午四時一刻，七時一刻，九時一刻。座價二角，二角五分。

卡爾登 開演『戀之火』時間二時，四時一刻，座價三角，四角。

平安 『廣寒春色』時間二時一刻，四時三刻，七時，九時一刻，座價四角，六角。

亞蒙 『乞丐皇帝』時間二時，四時半，七時，九時一刻，座價二角，二角五分。

山西 『恐怖之夜』時間二時，四時一刻，七時，九時一刻。座價二角，二角半。

九星 『銀翼春秋』時間二時，四時半，七時，九時一刻。座價二角。

榮金 『武則天』時間二時，四時一刻，七時一刻，九時一刻。座價二角。

光華 『李三娘』時間二時，四時半，七時，九時一刻座價二角，二角五分。

共舞台 開演影戲

天蟾 開演影戲

黃金 『絕島沉珠記』時間二時，四時，七時一刻。座價二角，三角。

卡德 『艷窟淚痕』時間二時，四時，七時。座價三角，二角。

日本郵船船期

電話 共同租界バンド三一號 代表番號 一二八四二 時間外 一八八五

◎歐洲定期船 倫敦行 榛名丸 十一月十二日 箱根丸 十二月廿三日 鹿島丸 一月四日

◎桑港定期船 日本經由米國行 龍田丸 十月廿八日 鎌倉丸 十一月廿二日

◎沙市定期船（神戶發） 氷川丸 十月廿三日 日枝丸 十一月八日

◎紐育航路（貨物） 邪古丸 十一月二日 赤城丸 十一月十二日

◎東航世界一週線（神戶發） 讃岐丸 一月七日

◎南美定期船（神戶發） 龍野丸 十月廿八日 平洋丸 十一月廿二日

◎濠洲定期船（長崎發） 賀茂丸 十一月二十日 熱田丸 十二月十八日

◎孟買定期船 興津丸 十一月廿七日

◎甲谷陀定期船 松江丸 十月廿四日

◎長崎 神戶行 ×賀茂丸 十月廿三日下午四時 ×長崎經由橫濱行

大連汽船船期

電話 文店 上海四川路一一〇號 黃浦碼頭 一九六四八 夜間電話 五〇九八七 五〇九八七—八

◎青島，大連行（黃浦碼頭發） 大連丸 十月廿四日上午十一時 華天丸 十月廿七日上午十一時 青島丸 十月三十日上午十一時 大連丸 十一月二日上午十一時 華大丸 十一月四日上午十一時

◎青島，天津，大連行

◎大連，天津線（當分ノ間天津寄港中止）（大連經塘沽止）（船客御斷） 長平丸 十月廿七日 下午五時 十月廿八日下午五時

東亞海運船期

電話 一九六〇〇（黃浦灘路各係按夜間及休日） 連絡船票發賣處 電話四二三五

◎長崎行連絡船 匯山碼頭 上海丸 十月廿三日上午九時 長崎丸 十月廿五日上午九時 上海丸 十月廿八日上午九時 長崎丸 十月三十日上午九時

◎神戶行連絡船

◎大阪 名古屋 橫濱行 妙見丸 十月廿八日 虹口碼頭

◎神戶 名古屋 橫濱行 妙高丸 十月廿五日 十一月一日

◎門司，神戶，大阪行 阿蘇丸 十月二十五日 虹口碼頭

◎青島，芝罘，天津行 十月廿八日

◎芝罘，天津行 十月廿七日

◎青島 威海衞 大連行 十月廿三日 十一月一日

◎基隆 廈門行 十月廿七日上午十時 十一月一日 楊樹浦碼頭

◎基隆行 長沙丸 十月廿五日 十一月四日上午十時 楊樹浦碼頭

◎天生港行 隔日出帆

◎新港方面行 每日出帆

◎崇明島行 每日出帆

新上海大戲院
院址：東熙華德路亞德路口（即莊源大）
今天日夜開映三場
時間 二時半 六時半 八時半
座價 正廳 二角 樓廳 三角 孩童 角 軍警 半票
空前絕後野獸鉅片之王
上集
萬獸女王
人獸肉搏！ 驚險萬分！
女王一聲長嘯！萬獸奔騰！
勒特佛像，高十丈，滿身機關，雙目發出死光！置人死命！
人猿泰山 退避三舍 韋斯摩勒 甘拜下風
罕至！是陷阱！人跡横蠻，到處俱獸叢集，土人野蠻荒險地，

RITZ
融光大戲院
地址 海寧路三三〇號
電話四二二〇三
時間 二點半 四點半 六點半 八點半
價目 五角 六角 軍人三角 兒童二角
冰雪驚鴻
溜冰舞六種 名歌十二支 新妝廿八襲
溜冰后 宋雅妮 風流小生 李却林 領銜傑作
遠勝『鳳舞銀冰』及『銀宮歡舞』
富麗偉大溜冰歌舞香艷熱情鉅片

財部限制各省發行銅元券
沈次長談暫行限制規則
具體辦法決定後即取銷

△中聯滬社南京訊 各省政府財政廳，爲輔幣券缺乏，銅元被人吸收，市面流通，頗感不便，均呈請財政部准予發行銅元券，以資補救，但銅元券之發行，似與法幣制有抵觸，中聯社記者，曾將該項問題，叩詢財政部次長沈爾昌氏，據稱維新政府對於各省市缺乏輔幣，已令由財政部主管司統盤計劃中，最短期內，即可有具體辦法決定，但目下各省市縣商號，藉口輔幣缺乏，紛々發行所謂代價券既無準備金之提供，又無數額之限制，流弊孔多，人民將蒙受莫大損失，財政部爲顧全環境事實，減輕人民痛苦起見，令各省財政廳既呈請發行銅元券，對於各地商號所發行代價券，應一律予以嚴格取締，以免貽害人民，惟財部對各省發行銅元券，完全認爲係一種過渡變通辦法，爰特訂定蘇浙皖三省財政廳發行銅元之流通券暫行限制規則，規定發行種類及提供準備發行最高數額等，今由各省財政廳遵照該項銅元流通券，一俟財部具體辦法決定後，即應一律收回云々。

皖省財政廳長來滬 接洽安民銀行事宜

△中聯滬社本市訊 安徽財政廳長唐少侯氏，對於安民銀行之籌備不遺餘力，招集股款已達三千餘股，茲爲促其早日開幕起見，特於十九日上午乘津浦車南下，由京轉乘海寧鐵路來滬，與上海華興總行接洽開辦安民銀行之一切事宜，該廳秘書王宗敏，即安民銀行副籌備主任，亦偕行來滬云。

歐戰發生後 美商大收羽毛
鴨鵝毛價漲三倍以上

△中聯滬社本市訊 我國一切羽毛類，如鵝毛，鴨毛，雁毛，以及其他裝飾用之各種鳥毛，對外貿易，數年來逐見增加，戰後雖稍受影響，但因運輸途徑以及到達出口商埠之數量與戰前無甚變化，自九月初歐戰勃發之後，美商在滬大量收購，故售價已較去年特別昂騰，竟達三倍以上，如鵝毛在去年春間每公担六十二元，最近則漲達二百元，鴨毛去年春間每公担三十五元，近則漲至一百六十元，蕪湖南京寧波各地出產之鵝毛鴨毛，集中上海出口數量，一月份由三十餘萬元，至八月份增加六十餘萬元，茲將本年一月至八月鴨毛鵝毛，將上海出口價值，情形錄誌如下：

鵞毛 鵝毛出口價值，計有一月二二九，九五二元，二月二八六，九八五元，三月一八〇，七五三元，四月二二八，四九一元，五月二八四，九六〇元，六月一七一，五〇七元七月一七七，二六三元，八月六〇九，四七七元。

鴨毛 鴨毛出口價值，計一月三四〇，五七五元，二月二三四，一三八元，三月二三〇，三二二元，四月四三八，七三七元，五月二五八，一七二元，六月一七三，二八八元，七月一九五，二六六元，八月六三九，一二七七元。

崑山復興後 農產發達

△中聯社崑山訊 崑山素係富沃之區，全縣十區農作品之生產量，爲數甚夥，事變後，人民星散，經當局年餘之努力復興業著成效，故生產量，大有增加，茲將調查所得，彙誌如下。

農產物，米全年生產量約一七一六〇〇市石，麥四九八〇〇〇市石，棉（二三十區）二四三〇〇市斤，豆六八七〇〇〇市石，行銷區域，都以上海爲多。

副作物 魚（六八十區）產量約八七六〇〇担蛋五八六〇〇擔，瓜（一二三區）七六三〇擔，果（一二三區）六，八〇〇擔。

手工業 北鄉著名出產夏布，行銷區域甚廣，全年銷額，約值二十餘萬元，現以苧麻來源告絕，並價格高昂，故停止織製，其餘各區，祇有毛巾，花邊，髮網，等類，但爲數極微。

特產區 火腿約五六〇擔，皮蛋四〇〇担，薄荷，（一二三區）四六〇担云。

滬產業界發表 本市地產概況
價格飛漲交易活躍 西區地價亦趨高昂

△中聯滬社本市訊 據產業界今日發表，關於本市地產之概況，爰特分誌如后：

擁資巨商 經營地產 查目下本市游資充斥，一般擁有資產之巨商，因外滙套利菲薄，興趣淡然，而各種商品市價，最近下降，以致更不敢問津，故乃紛々經營地產買賣，是故價格漸呈飛漲之勢，交易大爲活躍。

小額地產 成交最多 按公共租界中區及法租界西區等處，地產買賣以小數額者成交最多，該項小地產係在十萬元左右，又法租界西區之地價亦趨高昂，最高率較一九三三年法租界公董局之估價約漲百分之六十云。

維新治下各地復興之概況（十三）
蓬勃復興充滿朝氣之新長興

△中聯社特訊 長興之物質文化雖因事變而損毀然以中日當局之精誠合作努力，復興業達相當之階段茲將復興過程及一般情況彙誌於後：

（一）治安方面：長興四鄉之伏莽，業經綏靖部隊會同友軍，掃蕩肅淸，是以地方治安，日趨明朗，水陸交通恢復如常，破壞工作，已不再見，商業農業以及一般情況均有顯著之進展。

（二）行政方面：長興縣公署，於廿七年十二月一日組織成立，迄本年七月止，已達八個閱月，但對設施，殊少進展，按其原因，不外人才之缺乏，與財政之竭蹶，爲改進計爰於七月底革新人事，確立財政，勵精圖治，調整機構。（如整理各科及各鎮公所等々。）

（三）財政方面 經濟爲萬事之母，故欲圖復興須先確立財政，而立今日之狀況下，縣固定財政（例如賦稅捐款）固談不到，但能官民合作，共同努力，則任何困難，自能克服，財政確立，始克有成，現在欲謀確立財政之最大目標，厥惟設法使民衆安居樂業，社會安定，財政困難，亦不難迎刃而解。

（四）教育及其他一般：現在長興教育，應以國民教育爲中心點，（因國民教育爲國民應受之基本教育，凡爲國民，均應享受。）使國民明瞭社會，及國家情勢，尤以教育根本理論，及教育指導原理最爲重要，現正從事研究中，不久可告實現，至指導原理，即建設新中國，養成大衆中日眞正親善提携之心理，而爲教育唯一之目標，其進行方法，則在將此原理普及於地方農村，至於衛生，長興向無衛生設備，殊爲缺憾，現正籌劃一切，擬先從施療所做去，（已於九月一日開始診療）因此種事業，易使民衆，發生良好印象，再逐步推進。

（五）建設方面 戰後最衰落而冷靜者，厥爲長興，殊有積極建設之必要，特務班及縣公署，有鑒及此，決同心協力，建設新長興，於是創設貸款所，貸與無資謀生之民衆，使其營謀生活，又以戰後一片焦土，民衆雖欲言歸，輒以無屋居住而中止，乃設立公寓，收留無家可歸之民衆，酌建廣茀棚及瓦屋數十間，供人租用，略收租金，故民衆歸來，日漸衆多，同時爲救濟難民計，特因以工代賑原則，使貧民修理道路，而給以相當工資，俾維生活，現正計劃設立牧場，（飼育猪羊鷄等，資本約三千元）既可振興工業，政府亦可得相當收入，不久當亦有實現可能，中國以往之政治，大都自私自利，闊長興當局，將根本糾正，而爲眞正代表民意之機構，則革新目的，不難達到，尤希望民衆仰賴政府，官民協力，一心一德，向復興大道迎頭做去，則理想之新長興，不難共同建設云。

街銷初淡後活 米市價趨堅挺
新粳野稻等升五角

今日米市，河下來船寥寥，水陸兩路，裝到五千餘包，本街銷場，初淡後活，鄉莊帮亦有採辦，市面上落有限，人心尙定，新粳，野稻，白稻，白元等貨，俱漲半元，陳破，客尖，高貨緊俏次貨不動，蘆洋尖開盤定局，香粳無榮辱，一市興斷貨無市，其餘各色與昨相仿，上午各米共開出六千包左右。

常熟頂白更	二十九元八角
無錫頂白更	二十九元五角
無錫次白更	二十六元五角
蘇州鮮白更	二十八元
平望市白更	二十七元
常熟頂機破	三十一元五角
糸來廟早稻	二十七元
泗涇眞野稻	三十一元
楓涇百哥稻	二十九元
重固頂荃種	三十一元
角里市荃種	二十九元
糸來廟白稻	二十八元二角
金壇頂白元	三十元
金壇新白元	二十七元
太倉特洋尖	二十五元
双鳳市洋尖	二十三元五角
双鳳次洋尖	二十一元五角
太倉頂蘆尖	二十四元五角
平望市蘆尖	二十三元二角
江北頂機尖	十九元四角
江北中機尖	十八元八角

現金市無交易
價在三九四〇元間

現金 昨日星期，本市各交易場所均無市，而金市亦無交易，價在三千九百四十元光景。（昨日午收價爲三千九百六十六元）

飾金 銀樓首飾金不動，大同行及新同行俱掛四百元原價。

川滇黔大宗包裹 郵局停寄

雲南本口及其經轉之大宗小包郵件，業於前日起暫停收寄，茲因運輸困難，所有寄往雲南，四川，貴州之大宗商品包裹，亦於昨日起暫停收寄。

冬令將屆 煤斤市銷日暢
煤價有扶搖直上勢

△中聯滬社本市訊 上海用煤，每年平均，約達三百萬噸左右，其來源大都係河北之開灤，山東之中興，魯大，山西之永定莊，及其他各煤礦所產之煤運滬供給，自戰事發生後，交通阻塞，國煤來源中斷，各煤商爲維持市面計，均紛々採購安南印度煤調劑，惟因外滙日緊，金價昂貴關係，煤價逐步飛漲，且運輸時時發生遲滯問題，以致煤之恐慌，迄今猶未栽止，最近更因歐戰發生，外煤購運益感棘手，市場不敷供給，漲風難以抑止，如上等白煙煤，每噸在去年春價爲二十九元，現竟漲至一百元以上，最次貨亦須六十餘元，現冬令將屆，市應日見殷繁，如無大批外煤接濟，將來煤價，勢必扶搖直上云。

十底比期結賬忙 票據交換增繁
一週內增達四千餘萬元

△中聯滬社本市訊 近因十底比期將屆，各業承借者忙於淸結賬款手續，故滙劃票據交換甚爲熱鬧，交換數額數較平時增加頗多，式據票據交換所報告，最近一週內工商各業銀錢莊號交換之滙劃票據增達四千萬餘元，計交換數國幣一一四，六四九，八一〇，六二元，滙劃二七，五四一，三六五，九九元，轉賬數二一三，九三七，八二二，二二元，代收外行數一一，九四五，七七一，一五元，合計三六八，〇七四，七六九，九八元。

外棉 美印漲英無市

二十一日紐約棉電，開盤因投機購進而堅，旋因現棉需要良好續漲，結果期現貨均比上日漲四磅音至十磅音，現貨值國幣一百三十一元五角，利物浦棉電停市，孟買棉電，先因空頭抵補，及交貨有限而漲，成交不多，人心堅穩，漲一羅比至一羅比半，白洛去值國幣一百零九元二角。

菜蔬市價一覽
十月廿二日星期日 （每一百市斤計算）

馬苓薯	七元五角	江荳	五元—
玉葱	十元—	扁荳	四元—
午蒡	十五元	豌荳	十八元
洋葱	九元五角	小辣茄	四元—
洋山芋	二元—	大辣茄	五元五角
大白菜	四元—	紅蘿蔔	四元五角
小白菜	二元五角	白蘿蔔	二元六角
韮菜	七元—	黃蘿蔔	六元—
芹菜	四元—	芋艿	七元—
翁菜	三元五角	洋芋頭	三元—
香菜	四元—	山芋	二元四角
甜菜	一元八角	蓬花菜	二元—
卷心菜	七元—	茭白	四元五角
葱	八元	草頭	六元—
莧菜	五元—	小蠶頭	四元五角
茄子	六元—	刀豆	四元五角
塔棵菜	八元—	菠菜	五元—
多瓜	一元六角	芥菜	十元—
南瓜	一元八角	生菜	二元—
米系	六元—	薺菜	十元—
反茄	十二元	大蒜	十元—
毛荳	七元—	黃瓜	十六元

右項市價爲上海吳淞路六十一號上海食料品卸市場按日供給

暹羅華僑銀行 宣告結束營業
經理爲暹政府洎令出境

△中聯滬社香港二十二日電 曼谷訊，重慶政府所設之華僑銀行，自月前該行經理等爲暹羅政府逮捕，判處自由出境之後，該行業務，所受此打擊，當即結束營業，所有民信，委託豐行代理，有一切活期存款，則委託渣打銀行代理，該行行址，即由亞洲工商銀行承租。

京市商情
雜糧市況平定

△中聯社京訊 雜糧市況，十八日被市場買氣所激，一致掙扎上游，人心見挑復活，一國戶尤有雄圖，乃交易變幻莫測，蠶花一現，並不宏大寂，蓋各方納胃，稍有補進後，故大局復告平定，逐又縮手，小麥叫價十一元三角，白蕎開二十四元，黃豆盤居十四元五角，蠶豆屹立九元關，綠豆盤旋於十三元二角，青豆則仍保十三元原盤云。

錫市行盤穩定

△中聯社京訊 邇來五金市況，尙稱良好，本街作坊及同業用戶，亦有零星交易，點綴市場，市形活潑，點錫穩固，洋貨五金因價高銷路不暢，市勢頗有疲象，現市白鉛青鉛等去化平疲，形居高花每擔一百二十五元，勾光八十元，料錫對成四十五元，行錫十八元，青鉛八元，雜鋼二十元云。

滿蒙毛織公司 增加資本一倍
臨時股東大會決定

△同盟社二十一日東京電 滿蒙毛織公司於二十一日，開臨時股東大會於東拓大廈，將加倍增資案（加一千萬元爲二千萬元），及增加董事人員案提出討論而通過之，又社長一職，則決定由代表董事椎名義雄氏任之。

日海軍武官府公告

日海軍武官府上海復興班（上海海能路四十號）特於十五日，發表公告如左：
公共，（一）茲爲調停中國人所有之土地房屋之紛爭起見，特於上海復興班內，新設一分課，凡中國人希望調停在日本帝國海軍警備區域內存在之所有之土地房屋事件者，則須提出證據物件與有關文件，以及日本語譯文（二）於此特設分課中，除土地房屋之調停外，更受理關於一般事項之中國人之陳情。

華興商業銀行遷移通告

敝行原址狹隘不敷辦公業擇百老滙路六十五號（即滙豐銀行虹口支行舊址）爲新行址茲已於本日遷入新屋照常營業特此通告

中華民國二十八年十月二十三日

新行屋電話
總裁室，副總裁室 秘書處，總務課用 理事，監事室用 外國課用 內國課，出納課用 計算課用 發行課，調査課用 用度課，傳達用 夜間專用
四六三九〇 四六三九八 四六二九一 四六二九二 四六三九九 四六二九三
上海郵政信箱 三二九三號

上海內河輪船公司
船期通告
葉榭洙涇早班每晨五時開
金山班 每逢單日開
湖州班 十月廿五日開
濟浦班 每逢單日開
太倉班 十月廿五日開
蘇州 常州 無錫班 每逢單日開
蘇州 常熟班
蘇州直放客班 十月廿五日開
本公司第一倉庫招堆客貨 地址閘北光復路八四一號 電話（〇二）三六四三
接洽處 北蘇州路四三四號 營業課 電話 四六二四四（黃浦班） 四三八二三（蘇州班）

確實 迅速
輸入貨物 通關運送
樋口通關所
上海百老滙路第一八二弄（百祿坊）四五，四七，四九號
電話 四〇二六三號 四三四七四號 四三八〇〇號

海陸公司
各國貨物運送 一切報關事務 送貨汽車海上搬運
上海密勒路七九，八一，八三號閔路
電話 四三八九四 四三〇六九

建材部課目
承辦水木工程 防水一切工程 水泥、磁磚 紙壁板 衛生陶器 建築材料一切
日本物産合資會社
上海黃浦灘路二四號、四樓卅一號
電話 一〇六四七 一〇四六三
建材部 機器部 汽車部 雜貨部 防水工程部

人類的淋病不久絕滅
療法的革命 化學的異彩 東爾達阿密得系多元的製劑
完全無缺的化學療法竟告成功！
今日的淋病者眞是最造化的遇合
世界的大發見
歡喜吧！ 積百年的老淋都能
即日告癒
淋病早就成了此傷風還輕的病症！

患者千百萬普濟千百萬
絕無一人向隅使有即時回復的歡喜

好像陽光一來，百蠋燈光，便失去光明一般，向來五花八門的種々淋病療法，今已失掉存在意義，因全世界的藥學者會埋頭研究的革命的療法，即治化學物質東爾達阿密得系二種成爲一劑的空前大業，今由敝廠完成，命名猛力打淋出而問世。向來稱爲難治的淋病，今已變成容易治療的病症。至此在樂患淋病的全部同胞之前，闢開脫離百年苦海復登健康彼岸的唯一途徑。

注射、洗滌都是不要 連醫家也都喜用

本劑具有驚人的偉力，即以服藥第一日，便能擊滅體內所有淋菌，排膿停止，濁尿清澄，排尿回數減少，尿路痛疼解消以至痊癒，此間僅需一日乃至三日。

寄語患者諸君，勿再遲疑，今即服用吧！那眩好像大洋上漂蕩中的難船，被世界第一艇輪救助一般，可獲無上的歡喜。

治淋界大王 靈藥的顯現
猛力打淋
內服用片劑

所有淋病立刻解消
初感性急淋、惡急性淋、慢性淋、頑淋、均能即癒
向稱難治的女淋 尙且早日痊癒
絕無不良反應及腸胃障害 絕無白檀油、伐爾散（樹香）類的害毒

服用就是三天
奏效的迅速、乃爲本劑的特長、即以三天爲一治療週期、每日三回每回三片、於飯後即時服用、嚴守三天服藥然後休止、化學作用以此三天達到飽和點、大率的淋病人即可痊癒、但爲根絕復發起見、休藥五天乃至七日後再行第二週期及第三週期（各三天）服藥、至於頑症、則實行第四週期以上便安。

適應症
急性淋疾、亞急性及慢性淋疾、淋毒性副睾丸炎、膀胱炎、腎盂炎、淋毒性關節炎、婦人淋疾、子宮內膜炎、子宮頸管炎、淋毒性尿路感染、及其他因淋菌而起之諸疾患。

包裝 二十七片裝（一治療週期量） 八十一片裝（三治療週期量）

發行所 大學眼藥本舖 日本大阪 參天堂株式會社 各埠藥房洋貨舖等處均有代售